खबरें छुपाता नहीं, छापता है

शाह टाइम्स

HAPPY NEW YEAR 2026

लखनऊ, गुरुवार 1 जनवरी 2026 लखनऊ संस्करण: वर्ष 17 अंक 57 पृष्ठ 12 मूल्य रुपये 5.00

shahtimes2015@gmail.com | पौष शुक्ल पक्ष 12 विक्रमी सम्वत् 2082 | 11 रजब 1447 हिजरी | नई दिल्ली, मुजफ्फरनगर, देहरादून, हल्द्वानी, मुरादाबाद, बरेली, मेरठ व लखनऊ से प्रकाशित

संक्षिप्त समाचार

साल के आखिरी दिन कश्मीर में बर्फबारी, दिल्ली एयरपोर्ट पर 148 फ्लाइट कैंसिल

नई दिल्ली। जम्मू-कश्मीर, हिमाचल प्रदेश जैसे पहाड़ी राज्यों में बर्फबारी हो रही है। इसका असर मैदानी राज्यों पर नजर आ रहा है। जम्मू-कश्मीर की सोनमर्ग टनल के पास तेज बर्फबारी हुई। हिमाचल में के लाहौल स्पीति में 30 दिसम्बर की शाम से बर्फबारी जारी है। यहां तापमान -10 डिग्री सेल्सियस तक जा सकता है। दिल्ली के कई इलाकों में विजिबिलिटी शून्य रही। आईजीआई एयरपोर्ट पर बुधवार को 148 फ्लाइट कैंसिल की गई हैं। 150 फ्लाइट देरी से ऑपरेट हो रही हैं। एयरपोर्ट ने यात्रियों को एडवाइजरी जारी की। इसमें कहा गया कि सीएटी-3 लागू किया गया है। फ्लाइट्स में देरी हो सकती है। फ्लाइट कैंसिल भी हो सकती हैं। जम्मू-कश्मीर में साल के आखिरी दिन बर्फबारी हुई। पूरा कश्मीर इलाका बर्फ से ढंक गया। कश्मीर में बर्फ गिरने के बाद सड़क मार्ग बंद हो गया। श्रीनगर एयरपोर्ट पर बुधवार को 6 फ्लाइट रद्द की गईं। इनमें इंडिगो की 1, एयर इंडिया की 3 और एयर इंडिया एक्सप्रेस की 1 फ्लाइट शामिल है।

नए साल पर दिल्ली- एनसीआर में पीएनजी सस्ती

नई दिल्ली। दिल्ली-एनसीआर में प्राकृतिक गैस वितरण कंपनी इंद्रप्रस्थ गैस लिमिटेड (आईजीएल) ने घरेलू उपभोक्ताओं को राहत देते हुए पाइप के जरिये घरों में आपूर्ति की जाने वाली (पीएनजी) की कीमतों में नए साल पर कटौती की घोषणा की है। कंपनी ने बुधवार को बताया कि नए साल से वह दिल्ली-एनसीआर में पीएनजी की कीमतों में 70 पैसे प्रति मानक घनमीटर घटाएगी। कटौती के बाद पीएनजी की नई कीमत दिल्ली में 47.89 रुपये और गुरुग्राम में 46.70 रुपये प्रति एससीएम होगी। गुरुग्राम में यह कीमत 46.70 रुपये और नोएडा, ग्रेटर नोएडा और गाजियाबाद के लिए 47.76 रुपये प्रति एससीएम होगी।

इंडिगो पर 458 करोड़ से ज्यादा का जीएसटी जुर्माना

नई दिल्ली। देश की सबसे बड़ी एयरलाइन इंडिगो पर दिल्ली साउथ कमिश्नरेट के ब्जीएसटी के अतिरिक्त आयुक्त ने 458 करोड़ से ज्यादा का जुर्माना लगाया है। कंपनी ने बताया कि यह जुर्माना केंद्रीय वस्तु एवं सेवा कर (सीजीएसटी) अधिनियम, 2017 की धारा 74 के तहत वित्त वर्ष 2018-19 से 2022-23 की असेसमेंट से जुड़ा है।

एक लॉन्चर से बैक-टू-बैक दो प्रलय मिसाइल लॉन्च

पाक के 10 बड़े शहर निशाने पर

बालासोर, वार्ता

रक्षा अनुसंधान एवं विकास संगठन (डीआरडीओ) ने बुधवार को ओडिशा तट के पास प्रलय मिसाइल का सफल परीक्षण किया। इस दौरान एक ही लॉन्चर से बैक टु बैक दो प्रलय मिसाइलें (सल्वो लॉन्च) दागी गईं।

मिसाइलों की पूरी उड़ान पर नजर रखने के लिए चांदीपुर में स्थित इंटीग्रेटेड टेस्ट रेंज के सेंसर लगाए गए थे। रक्षा मंत्रालय के मुताबिक यह परीक्षण बुधवार सुबह करीब 10.30 बजे किया गया। 7500 किमी प्रतिघंटा की रफ्तार वाली यह मिसाइल 1000 किलो बारूद ले जा सकती है। यह मिसाइल भारत के प्रमुख सेना कैंप फिरोजपुर, जैसलमेर, भुज से पाकिस्तान के 10 बड़े शहर लाहौर, फैसलाबाद, गुजरांवाला, रावलपिंडी, इस्लामाबाद, बहावलपुर, मुल्तान, लाहौर, कराची, हैदराबाद, सुक्कुर को निशाना बना सकती है। रक्षा मंत्रालय ने इसे भारत की सामरिक मिसाइल क्षमता के लिए एक अहम उपलब्धि बताया है। प्रलय शॉर्ट रेंज की बैलिस्टिक मिसाइल है और पूरी तरह स्वदेशी है और डीआरडीओ ने ही इसे बनाया है। इससे पहले डीआरडीओ ने 28-29 जुलाई को ओडिशा तट पर ही प्रलय मिसाइल के दो सफल परीक्षण किए थे। ये परीक्षण सेना और वायुसेना के उपयोग की जांच के तहत किए गए थे। स्वदेशी तकनीक से विकसित इस आधुनिक क्वासी-बैलिस्टिक मिसाइल के जल्द हीं भारतीय सशस्त्र बलों में शामिल किया जाना है, जिससे देश की रक्षा क्षमता और आत्मनिर्भरता को मजबूती मिलेगी।

SSLV के उन्नत तीसरे चरण का स्थैतिक परीक्षण सफल

चेन्नई। भारतीय अंतरिक्ष अनुसंधान संगठन (इसरो) ने मंगलवार को छोटे उपग्रह प्रक्षेपण यान (एसएसएलवी) के तीसरे चरण (एसएस3) के उन्नत संस्करण का सफलतापूर्वक 'स्थैतिक परीक्षण' किया। यह परीक्षण श्रीहरिकोटा स्थित सतीश धवन अंतरिक्ष केंद्र (एसडीएससी) मर्ण हुआ। एसएसएलवी इसरो का नया रॉकेट है। यह तीन चरणों वाला पूरी तरह ठोस ईंधन से चलने वाला उपग्रह प्रक्षेपण यान है, जो 500 किलोग्राम तक का भार ले जाने में सक्षम है। इसका तीसरा (ऊपरी) चरण रॉकेट को लगभग चार किमी प्रति सेकंड की गति देता है।

बेगम खालिदा जिया राजकीय सम्मान के साथ सुपुर्द-ए-खाक

ढाका। बांग्लादेश की पहली महिला प्रधानमंत्री एवं देश की राजनीति की दिग्गज शख्सियत बेगम खालिदा जिया को बुधवार को प्रशंसकों एवं समर्थकों के भारी भीड़ के बीच सुपुर्द-ए-खाक किया गया।

गौरतलब है कि मंगलवार की सुबह बेगम जिया का 80 वर्ष की आयु में लंबी बीमारी के बाद निधन हो गया था। बुधवार की सुबह सात बजे उनका नमाज-ए-जनाजा निकला, तब ढाका एवं अन्य जिलों से लोगों का काफिला उमड़ पड़ा। फेनी, ब्रह्मणबरिया, मयमनसिंह, कुमिल्ला, गाजीपुर, मुंशीगंज और नारायणगंज जिलों से लोग बस, ट्रक और लॉरियों में सवार होकर अपने प्रिय नेता के अंतिम दर्शन के लिए माणिक मिया एवेन्यू की तरफ बढ़ने लगे। सुबह से ही माणिक मिया एवेन्यू के आसपास लाउड स्पीकर पर कुरान की आयतें गूंज रही थीं और लोग इस सर्द मौसम में नम आंखों से अपने प्रिय नेता को अंतिम विदाई देने के लिए एवेन्यू के आसपास जमा हो रहे थे। बेगम जिया को उनके पति और बांग्लादेश के पूर्व राष्ट्रपति जियाउर रहमान के बगल में पूरे राजकीय सम्मान के साथ सुपुर्द-ए-खाक किया गया। नेपाल, पाकिस्तान, भूटान और भारत से कई गणमान्य व्यक्ति इस अवसर पर मौजूद थे। भारी भीड़ को देखते हुए भारी संख्या में आर्म्ड पुलिस बटालियन को तैनात किया गया था।

बांग्लादेश में खालिदा जिया के अंतिम संस्कार में शामिल होने के दौरान विदेश मंत्री एस. जयशंकर भारत में बांग्लादेश के उच्चायुक्त रियाज हामिदुल्लाह के साथ।

सेहत के लिए हानिकारक निमेसुलाइड दवा पर लगा बैन

नई दिल्ली। स्वास्थ्य मंत्रालय ने सुरक्षा चिंताओं का हवाला देते हुए सोमवार को ऐसी सभी ओरल दवाओं के निर्माण, बिक्री और वितरण पर तत्काल प्रभाव से पूरी तरह प्रतिबंध लगा दिया है, जिसमें निमेसुलाइड की मात्रा 100 मिलीग्राम से अधिक है।

मंत्रालय ने एक वर्ष पहले ही मवेशियों के लिए भी इसे प्रतिबंधित कर दिया था। स्वास्थ्य अधिकारियों ने बताया कि भारत में इस घटक (साल्ट) का प्रयोग सामान्य रूप से दर्द और बुखार में होता है। इसके उच्च खुराक के सेवन से स्वास्थ्य संबंधी समस्याएं पैदा हो सकती है। यह सलाह स्वास्थ्य विशेषज्ञों की उन चिंताओं के बाद आई, जिनमें रोगियों में लीवर को नुकसान पहुंचने की आशंका जताई गई थी।

■ **विशेषज्ञों ने लीवर को नुकसान पहुंचाने की आशंका जताई थी**

यूपी पुलिस में आरक्षी नागरिक पुलिस भर्ती का विज्ञापन जारी

शाह टाइम्स ब्यूरो

लखनऊ। नए साल के आगमन से पूर्व उत्तर प्रदेश पुलिस में भर्ती का इंतजार कर रहे युवाओं के लिए बड़ी खबर सामने आई है।

आरक्षी नागरिक पुलिस एवं समकक्ष पदों पर सीधी भर्ती-2025 के अंतर्गत कुल 32,679 पदों पर भर्ती के लिए विज्ञप्ति जारी कर दी गई है। इसके तहत इच्छुक और पात्र अभ्यर्थी 31 दिसम्बर 2025 से 30 जनवरी 2026 तक ऑनलाइन आवेदन कर सकते हैं। भर्ती प्रक्रिया उत्तर प्रदेश पुलिस भर्ती एंवं प्रोन्नति बोर्ड द्वारा संचालित की जा रही है। बोर्ड ने स्पष्ट किया है कि आवेदन करने से पहले अभ्यर्थियों का वन टाइम रजिस्ट्रेशन (ओटीआर) कराना अनिवार्य होगा। बिना ओटीआर के कोई भी आवेदन स्वीकार नहीं किया जाएगा। ओटीआर और ऑनलाइन आवेदन के लिए अभ्यर्थी वेबसाइट पर जाकर पंजीकरण कर सकते हैं। वहीं, भर्ती से जुड़ी विस्तृत विज्ञप्ति, पात्रता, आयु सीमा, आरक्षण, चयन प्रक्रिया और परीक्षा से संबंधित सभी जानकारियों के लिए बोर्ड की आधिकारिक वेबसाइट का अवलोकन करने की सलाह दी गई है।

■ **2025 के अंतर्गत कुल 32,679 पदों पर भती होगी**

हिजबुल आतंकी साजिश के दोषियों को आजीवन कारावास

नई दिल्ली। एनआईए की विशेष अदालत ने असम के गुवाहाटी स्थित हिजबुल मुजाहिदीन आतंकी साजिश मामले के एक प्रमुख आरोपी को दोषी ठहराया और उसे साधारण कारावास की सजा सुनाई।

एनआईए अदालत ने मंगलवार को आरोपियों मोहम्मद कमरुज जमान, डा. हुरैरा और कमरुद्दीन को अलग-अलग साधारण कारावास की सजा सुनाई गई, जिसमें अधिकतम सजा आजीवन कारावास है। ये सजाएं एक साथ-साथ चलेंगी, जिनमें यूए(पी) अधिनियम, 1967 की धारा 18 के अंतर्गत आजीवन कारावास और यूए(पी) अधिनियम, 1967 की धारा 18बी के अंतर्गत, धारा 120बी आईपीसी के साथ पढ़ी जाने वाली धारा 38 और यूए(पी) अधिनियम के अंतर्गत पांच-पांच साल का साधारण कारावास की सजा शामिल है।

■ **एक अन्य को दोषी ठहराते हुए साधारण कारावास की सजा सुनाई**

अब चीन का दावा: हमने भारत-पाक संघर्ष रुकवाया

कहा: हमने कई लड़ाइयों को सुलझाने में मदद की

बीजिंग/ नई दिल्ली। अमेरिका के राष्ट्रपति डोनाल्ड ट्रम्प के बाद अब चीन ने भी यह दावा किया है कि उसने भारत और पाकिस्तान के बीच हुए सैन्य तनाव को कम कराने में भूमिका निभाई थी। चीन का कहना है कि जब इस साल दोनों देशों के बीच हालात बिगड़ गए थे, तब उसने बीच में आकर तनाव कम करने की कोशिश की। बीजिंग में आयोजित एक कार्यक्रम में चीन के विदेश मंत्री वांग यी ने कहा कि चीन दुनिया के कई संघर्षों को सुलझाने में मदद करता रहा है।

उन्होंने बताया कि भारत और पाकिस्तान के बीच हुए तनाव के दौरान भी चीन ने मध्यस्थता की थी। मीडिया रिपोर्ट्स में सूत्रों के हवाले से दावा किया गया है कि भारत सरकार ने चीन के इस दावे को खारिज किया है। भारत ने कहा है कि संघर्ष को रुकवाने में किसी तीसरे पक्ष की भूमिका नहीं है। चीन का यह बयान उस समय को लेकर है, जब इस साल मई में भारत और पाकिस्तान के बीच सैन्य टकराव हुआ था। इस दौरान भारत ने पाकिस्तान के कई आतंकी और सैन्य ठिकानों को निशाना बनाया था, जिससे कुल मिलाकर 11 एयरबेस को नुकसान पहुंचा था। भारत ने यह हमला 22 अप्रैल में जम्मू-कश्मीर के पहलगाम में हुए आतंकी हमले के जवाब में किया था, जिसमें 26 पर्यटकों की मौत हो गई थी। चीन और ट्रम्प के दावों के उलट भारत सरकार पहले भी साफ तौर पर कह चुकी है कि इस पूरे मामले में किसी भी तीसरे देश की कोई भूमिका नहीं थी। भारत का कहना है कि यह तनाव सीधे भारत और पाकिस्तान की सेनाओं के बीच बातचीत से ही खत्म हुआ। भारत के मुताबिक, भारी नुकसान होने के बाद पाकिस्तान के सैन्य अधिकारी ने भारतीय सैन्य अधिकारी से संपर्क किया था। भारत का कहना है कि पाकिस्तान के डायरेक्टर जनरल आफ मिलिट्री ऑपरेशंस ने भारतीय डीजीएमओ से बात की और इसके बाद दोनों देशों ने 10 मई से जमीन, हवा और समुद्र में सभी तरह की सैन्य कार्रवाई रोकने पर सहमति बनी। चीन के इस नए दावे के बाद उसकी भूमिका को लेकर फिर से चर्चा शुरू हो गई है, क्योंकि चीन और पाकिस्तान के रिश्ते बहुत करीबी माने जाते हैं। चीन, पाकिस्तान को सबसे ज्यादा हथियार देने वाला देश है, इसलिए उस पर सवाल उठते रहे हैं कि वह इस मामले में कितना निष्पक्ष रह सकता है। नवम्बर में आई एक अमेरिकी रिपोर्ट में आरोप लगाया गया था कि ऑपरेशन सिंदूर के बाद चीन ने गलत जानकारी फैलाने की कोशिश की थी। रिपोर्ट में कहा गया कि सोशल मीडिया पर फर्जी अकाउंट्स के जरिये एआई से बनाई गई झूठी तस्वीरें फैलाई गईं।

■ **भारत ने कहा: सीजफायर में तीसरे पक्ष का रोल नहीं**

अल्लामा इक़बाल यूनानी मैडिकल कॉलिज एण्ड ऐ०सी०ऐन० हॉस्पिटल, रूड़की रोड, मुजफ्फरनगर

समस्त भारतवासियों को नववर्ष 2026 की हार्दिक बधाई एवं शुभकामनाएं

प्रोफेसर मुश्ताक हुसैन (प्राचार्य) 9897632081

तस्लीम-उल-हक़ (प्रबंध निदेशक) 9837132196

सभी देशवासियों को नववर्ष 2026 की हार्दिक शुभकामनाएं

KAWACH THE FASHION STUDIO
Dream Dresses & Lehnga
हमारे यहां शादी, विवाह एवं पार्टी के सभी वैरायटी उपलब्ध है।
66-B, Vakil Road, Near Tanishq Showroom, New Mandi, Muzaffarnagar, (U.P.) 6399927555

विपिन कुमार जैन ★ संजय कुमार जैन ★ राजीव कुमार जैन
चेयरमैन डायरेक्टर डायरेक्टर

संक्षिप्त समाचार

आईसीआईसीआई बैंक को जीएसटी से 16 करोड़ का नोटिस

मुंबई। निजी क्षेत्र के आईसीआईसीआई बैंक को वस्तु एवं सेवा कर (जीएसटी) विभाग से 16 करोड़ रुपये से अधिक की राशि के लिए नोटिस जारी किया गया है। बैंक ने बताया कि उसे 30 दिसम्बर को पश्चिम बंगाल के राजस्व उपायुक्त से 16,03,30,178 करोड़ रुपये का नोटिस मिला है। इसमें 8,67,57,468 रुपये के कर, 6,48,96,963 रुपये के ब्याज और 86,75,747 रुपये के जुर्माने की मांग की गई है। यह मामला ग्राहकों से बैंक खाते में न्यूनतम जमा राशि न रखने के लिए वसूले गए शुल्क पर जीएसटी की राशि सरकार को जमा न कराने से संबंधित है। इससे पहले राजस्व उपायुक्त ने सितम्बर 2025 में इसी मुद्दे पर बैंक को कारण बताओ नोटिस जारी किया था।

लव अग्रवाल होंगे नए डीजीएफटी

नई दिल्ली। भारतीय प्रशासनिक सेवा (आईएएस) के अधिकारी लव अग्रवाल वाणिज्य एवं उद्योग मंत्रालय में विदेश व्यापार महानिदेशालय (डीजीएफटी) के नए महानिद. शक होंगे। कार्मिक एवं प्रशिक्षण विभाग द्वारा जारी एक परिपत्र के अनुसार 1996 बैच के आंध्र प्रदेश काडर के आईएएस अग्रवाल इस पद पर अजय भादू का स्थान लेंगे। अग्रवाल अभी तक महिला एवं बाल विकास मंत्रालय में अतिरिक्त सचिव के पद पर कार्यरत थे। वह इससे पहले अगस्त 2016 से अगस्त 2022 तक भारत के स्वास्थ्य मंत्रालय में संयुक्त सचिव थे। केंद्र सरकार में अपनी नियुक्ति से पहले श्री अग्रवाल ने आंध्र प्रदेश सरकार के विभिन्न पदों पर कार्य किया था। लव अग्रवाल का जन्म 18 फरवरी 1972 को उत्तर प्रदेश के सहारनपुर में हुआ था। उन्होंने भारतीय प्रौद्योगिकी संस्थान दिल्ली से मैकेनिकल इंजीनियरिंग में स्नातक की उपाधि प्राप्त की है।

यूपी में ठंड और घने कोहरे का कहर जारी, दृश्यता घटी

शाह टाइम्स ब्यूरो

लखनऊ। उत्तर प्रदेश में ठंड और घने कोहरे का प्रकोप लगातार जारी है। राजधानी लखनऊ सहित कई जिलों में सुबह और देर रात घना कोहरा छाए रहने से दृश्यता बेहद कम हो गई है, जिससे जनजीवन और यातायात प्रभावित हो रहा है।

सड़कों पर वाहन रेंगते नजर आए, वहीं ट्रेन और बस सेवाओं पर भी असर पड़ा है। मौसम विभाग के अनुसार एक जनवरी को पश्चिमी उत्तर प्रदेश में बारिश की संभावना जताई गई है। इसके साथ ही तराई इलाकों में छिटपुट बूंदाबांदी के संकेत भी मिल रहे हैं। विभाग का अनुमान है कि अगले चार दिनों में दिन के तापमान में 4 से 6 डिग्री सेल्सियस तक बढ़ोतरी हो सकती है, जबकि रात के तापमान में 3 से 5 डिग्री की बढ़त दर्ज की जा सकती है। मौसम विभाग ने सहारनपुर, शामली सहित 17 जिलों में बारिश की चेतावनी जारी की है। वहीं घने कोहरे को देखते हुए प्रदेश के 37 जिलों में

■ 37 जिलों में ऑरेंज अलर्ट सहारनपुर, शामली सहित 17 जिलों में बारिश की चेतावनी जारी

ऑरेंज अलर्ट घोषित किया गया है। प्रशासन ने लोगों से अपील की है कि कोहरे के दौरान अनावश्यक यात्रा से बचें, वाहन चलाते समय फॉग लाइट का प्रयोग करें और पूरी सतर्कता बरतें। मौसम में संभावित बदलाव को देखते हुए आने वाले दिनों में ठंड से कुछ राहत मिलने की उम्मीद जताई जा रही है। प्रदेश में 31 दिसम्बर तक देर रात और तड़के घने कोहरे का असर बने रहने की संभावना है।

मौसम विभाग के अनुसार इसके बाद अगले पश्चिमी विक्षोभ के सक्रिय होने से वातावरण में अस्थिरता बढ़ेगी, जिससे 1 जनवरी से पश्चिमी यूपी और 2 जनवरी से पूर्वी यूपी के बड़े हिस्सों में कोहरे की तीव्रता कम होने की उम्मीद है। मौसम विभाग के मुताबिक पश्चिमी विक्षोभ के प्रभाव से 1 जनवरी को प्रदेश के उत्तर-पश्चिमी हिस्सों में हल्की बारिश हो सकती है। साथ ही अगले 3-4 दिनों में औसतन 3 से 5 डिग्री सेल्सियस तक तापमान बढ़ने का अनुमान है। इससे प्रदेश में कोल्ड-डे जैसी स्थितियों में 1 जनवरी से कमजोरी आने की संभावना जताई गई है। मौसम में बदलाव के बीच राजधानी लखनऊ की वायु गुणवत्ता एक बार फिर बिगड़ गई है। कुछ दिनों तक मध्यम श्रेणी में रहने के बाद मंगलवार को शहर का एयर क्वालिटी इंडेक्स (एक्यूआई) 200 के पार पहुंचकर 201 दर्ज किया गया, जो 'खराब' श्रेणी में आता है। इससे पहले 22 दिसम्बर को भी लखनऊ में खराब एक्यूआई रिकॉर्ड किया गया था। केंद्रीय प्रदूषण नियंत्रण बोर्ड के अनुसार एक्यूआई मॉनिटरिंग के लिए लगे छह स्टेशनों में से गोमती नगर (229), अलीग. ंज-केंद्रीय विद्यालय (262), लालबाग (209) और तालकटोरा (296) में हवा की गुणवत्ता खराब दर्ज की गई।

तृणमूल कांग्रेस नेता चुनाव आयोग से मिले

नई दिल्ली, वार्ता

■ पश्चिम बंगाल में अनमैप्ड वोटर्स की सुनवाई प्रक्रिया जारी

पश्चिम बंगाल में अनमैप्ड वोटर्स की सुनवाई प्रक्रिया के बीच तृणमूल कांग्रेस महासचिव अभिषेक बनर्जी के नेतृत्व में 10 सदस्यीय प्रतिनिधिमंडल ने बुधवार को चुनाव आयोग से मुलाकात की।

चुनाव आयोग कार्यालय के बाहर बनर्जी ने संवाददाताओं से कहा कि तृणमूल कांग्रेस ने 10-15 बिंदु उठाए, लेकिन दो-तीन बिदुओं को छोड़कर कोई स्पष्टीकरण नहीं दिया गया। वोट चोरी के मुद्दे पर जोर देते हुए उन्होंने कहा कि वोट चोरी ईवीएम में नहीं हो रही है। यह मतदाता सूची में हो रही है। कांग्रेस, आप जैसी पार्टियां महाराष्ट्र, दिल्ली और हरियाणा जैसे राज्यों में इसे पकड़ नहीं पाईं। अगर वे पकड़ लेतीं, तो इन राज्यों में भाजपा हार जाती। मैं समान विचारधारा वाली पार्टियों से अपील करता हूं कि वे मतदाता सूची में सॉफ्टवेयर के जरिए की जा रही 'चोरी' को पकड़ें। 'लॉजिकल डिस्क्रेपेंसी' सूची जारी करने पर जोर देते हुए तृणमूल कांग्रेस ने कहा कि 2002-03 में मतदाता सूची तैयार करने के दौरान 'लॉजिकल डिस्क्रेपेंसी' नाम की कोई श्रेणी नहीं थी, फ्तो इस बार यह श्रेणी कैसे शुरू की गई? पहले एसआईआर में 'संदिग्ध सूची' जैसी कोई चीज नहीं थी।

आउटसोसिंर्ग कंपनी पर एफआईआर दर्ज

शाह टाइम्स ब्यूरो

■ अभ्युदय योजना भर्ती में गड़बड़ी का आरोप

लखनऊ। मुख्यमंत्री अभ्युदय योजना में कोर्स कोऑर्डिनेटरों की भर्ती में सामने आई गंभीर गड़बड़ियों को लेकर समाज कल्याण विभाग के राज्यमंत्री (स्वतंत्र प्रभार) असीम अरुण ने सख्त रुख अपनाया है।

उन्होंने साफ कहा कि सरकार की योजनाओं में पारदर्शिता और पात्रता से कोई समझौता नहीं किया जाएगा। राज्यमंत्री के निर्देश पर नियमों को ताक पर रखकर नियुक्तियां कराने वाली आउटसोर्सिंग कंपनी अवनि परिधि एनर्जी कम्युनिकेशन प्राइवेट लिमिटेड लखनऊ और संबंधित अभ्यर्थियों के खिलाफ थाना गोमतीनगर में षड्यंत्र, फर्जी दस्तावेज और नियम विरुद्ध नियुक्ति के आरोप में एफआईआर दर्ज कराई गई है। इसके साथ ही पूरे मामले की प्रशासनिक जांच के आदेश भी दिए गए हैं। बुधवार को राज्यमंत्री ने बताया कि 29 अक्टूबर 2025 को मुख्यमंत्री अभ्युदय योजना के अंतर्गत संचा. लित कोचिंग केंद्रों में कोर्स कोऑर्डिनेटरों की भर्ती को लेकर अनियमितता की शिकायत मिली थी। शिकायत को गंभीरता से लेते हुए विभागीय स्तर पर जांच कराई गई, जिसमें भर्ती से जुड़े सभी दस्तावेज खंगाले गए। उन्होंने बताया कि जांच में सामने आया कि नियमानुसार कोर्स कोऑर्डिनेटर पद के लिए यूपी पीसीएस मुख्य परीक्षा उत्तीर्ण होना अनिवार्य था, इसके बावजूद कई ऐसे अभ्यर्थियों को नियुक्त कर दिया गया, जिन्होंने यह परीक्षा पास ही नहीं की थी। कुल 69 अभ्यर्थियों की जांच में केवल 21 अभ्यर्थी पात्र पाए गए। रिपोर्ट में यह भी स्पष्ट हुआ कि अपात्र लोगों को नौकरी दिलाने के लिए फर्जी और कूटरचित दस्तावेजों का सहारा लिया गया। प्रथम दृष्टया इस पूरे मामले में आउटसोर्सिंग कंपनी को दोषी माना गया है।

अयोध्या के शौर्य, वैभव व पराक्रम के आगे नहीं टिक पाया कोई दुश्मन

सनातन से ऊपर कोई नहीं, पताका लहराती रहेगी:योगी

शाह टाइम्स ब्यूरो

अयोध्या। श्रीरामजन्मभूमि मंदिर में श्रीरामलला की प्राण-प्रतिष्ठा की दूसरी वर्षगांठ 'प्रतिष्ठा द्वादशी' बुधवार को श्रद्धापूर्वक मनाई गई। समारोह में मुख्यमंत्री योगी आदित्यनाथ व रक्षा मंत्री राजनाथ सिंह भी शामिल हुए।

योगी ने अंग्रेजी नववर्ष 2026 की शुभकामना देते हुए प्रार्थना की कि यह वर्ष सभी के लिए मंगलक. ारी हो। मुख्यमंत्री ने कहा कि अयोध्या ने स्वतंत्र भारत में रामजन्मभूमि आंदोलन के अनेक पड़ाव देखे हैं। अयोध्या के नाम से ही अहसास होता है कि यहां कभी युद्ध नहीं हुआ। कोई भी दुश्मन यहां के शौर्य, वैभव व पराक्रम के आगे टिक नहीं पाया, लेकिन कुछ लोगों ने अपने स्वार्थ, मजहबी जुनून व सत्ता के तुष्टिकरण की निकृष्टता में पड़कर अयोध्या को भी उपद्रव

■ श्री राम जन्म भूमि मंदिर की दूसरी वर्षगांठ में शामिल हुए मुख्यमंत्री और रक्षा मंत्री राजनाथ सिंह, 2026 के लिए दी सभी को शुभकामनाएं

और संघर्ष का अड्डा बना दिया था। उन्होंने पिछली सरकार को आड़े हाथ लेते हुए कहा कि जिस अयोध्या में कभी संघर्ष नहीं होता था, उस अयोध्या में पिछली सरक. ारों के शासन में आतंकी हमले होते थे। अयोध्या को लहुलूहान करने का प्रयास हुआ था, लेकिन जहां प्रभु की कृपा बरसती हो और जहां हनुमानगढ़ी में स्वयं हनुमान जी महाराज विराजमान हैं, वहां कोई आतंकी कैसे घुस जाता। 2005 में जैसे ही आतंकियों ने दुस्साहस किया, तैसे ही पीएसी के जवानों ने ठक-ठक करके उन्हें मार गिराया। योगी ने कहा कि प्रधानमंत्री नरेंद्र मोदी के नेतृत्व में 11 वर्ष के अंदर तीन महत्वपूर्ण घटनाओं को अयोध्या कभी विस्मृत नहीं कर सकती।

स्वतंत्र भारत में पहली बार 5 अगस्त 2020 को किसी प्रधानमंत्री का अयोध्या में आगमन हुआ। उन्होंने उस दिन यहां श्रीराम मंदिर का भूमि पूजन किया। 22 जनवरी 2024 (पौष शुक्ल द्वादशी) को फिर अयोध्या धाम आकर प्रधानमंत्री ने रामलला की भव्य मूर्ति की प्राण-प्रतिष्ठा कार्यक्रम को संपन्न किया। 25 नवम्बर 2025 को विवाह पंचमी पर प्रधानमंत्री जी ने अयोध्या में राम मंदिर के मुख्य शिखर पर सनातन धर्म की भगवा ध्वजा को प्रतिष्ठित किया और संदेश दिया कि सनातन से ऊपर कोई नहीं। सनातन का पताका हमेशा ऐसी ही दिखाई देगी। मुख्यमंत्री ने कहा कि यूपी के मुख्यमंत्री के रूप में कार्य करते हुए और संगठन के विभिन्न दायित्वों का निर्वहन करते हुए राजनाथ सिंह की श्रीराम जन्मभूमि आंदोलन में प्रत्यक्ष भूमिका रही है। 500 वर्ष के बाद श्रीराम जन्मभूमि पर प्रभु रामलला के विराजमान होने और मंदिर के इस भव्य स्वरूप को देखकर वे आनंद-गौरव की अनुभूति कर रहे हैं।

योगी व राजनाथ ने हनुमानगढ़ी और रामलला के किया दर्शन-पूजन

अयोध्या। उत्तर प्रदेश के मुख्यमंत्री योगी आदित्यनाथ और रक्षा मंत्री राजनाथ सिंह ने बुधवार को हनुमानगढ़ी पहुंचकर संकट मोचन हनुमान के दर्शन-पूजन किए। हनुमानगढ़ी से निकलने के बाद रक्षा मंत्री व मुख्यमंत्री सीधे श्रीराम जन्मभूमि परिसर पहुंचे। यहां प्रभु श्रीरामलला मंदिर व राम दरबार में हाजिरी लगाई, विधिवत आरती उतारी तथा मंदिर की परिक्रमा की। मुख्यमंत्री व रक्षा मंत्री ने देश व प्रदेश की सुख-समृद्धि की कामना की। प्रतिष्ठा द्वादशी कार्यक्रम में शामिल होने रक्षा मंत्री राजनाथ सिंह बुधवार सुबह अयोध्या पहुंचे। यहां महर्षि वाल्मीकि अंतर्राष्ट्रीय एयरपोर्ट पर मुख्यमंत्री योगी आदित्यनाथ ने उनका स्वागत किया। यहां से वे सीधे श्रीराम जन्मभूमि परिसर पहुंचे। यहां प्रभु श्रीरामलला के दरबार में हाजिरी लगाई। इसके उपरांत राम दरबार में भी दर्शन-पूजन कर देश-प्रदेश की उन्नति और जनकल्याण के लिए प्रार्थना की।

सेंसेक्स 85220.60
निफ्टी 26129.60

सोना रु. 133099
प्रति 10 ग्राम (24 कैरेट)

अर्थ व्यापार

चांदी रु. 229433
प्रति किलो

शेयर बाजारों में साल के अंतिम दिन तेजी एक वर्ष में 6536 अंक उछला सेंसेक्स

मुंबई, वार्ता

बैंकिंग, ऑटो और अन्य सेक्टरों में लिवाली से घरेलू शेयर बाजारों में साल 2025 के अंतिम दिन बुधवार को तेजी रही। बीएसई का 30 शेयरों वाला संवेदी सूचक. ांक 545.52 अंक (0.64 प्रतिशत) चढ़कर 85,220.60 अंक पर पहुंच गया।

नेशनल स्टॉक एक्सचेंज (एनएसई) का निफ्टी.50 सूचक. ांक भी 190.75 अंक यानी 0.74 प्रतिशत मजबूती के साथ 26,129.60 अंक पर बंद हुआ। पूरे साल के दौरान सेंसेक्स 6,536. 07 अंक (8.36 प्रतिशत) चढ़ा। यह 31 दिसम्बर 2024 को 78,139.01 अंक पर बंद हुआ था। निफ्टी-50 सूचकांक एक साल में 2,484.80 अंक (10.51

प्रतिशत) की बढ़त में रहा। मझौली कंपनियों का सूचकांक निफ्टी मिडकैप.50 सूचकांक भी 8.01 प्रतिशत मजबूत हुआ, जबकि छोटी कंपनियों का निफ्टी स्मॉलकैप-100 सूचकांक 5.62 प्रतिशत फिसल गया। एनसएई में बुधवार को मझौली और छोटी कंपनियों में भी लिवाली हावी रही। निफ्टी मिडकैप-50 सूचकांक 1. 14 प्रतिशत और स्मॉलकैप-100 सूचकांक 1.11 प्रतिशत की बढ़त में रहा। आईटी को छोड़कर अन्य सभी सेक्टरों में लिवाली रही। तेल एवं गैस, टिकाऊ उपभोक्ता उत्पाद, रसायन, बैंकिग, ऑटो, धातु और स्वास्थ्य सेक्टरों के सूचकांक एक प्रतिशत से अधिक चढ़े। एनएसई में कुल 3,249 कंपनियों के शेयरों में कारोबार हुआ, जिनमें 2,220 के शेयर हरे निशान में और 935 के लाल निशान में बंद हुए। अन्य 94 कंपनियों के शेयर अपरिवर्तित रहे। सेंसेक्स की 30 कंपनियों में से 26 के शेयर बढ़त में रहे। टाटा स्टील का शेयर 2.45 प्रतिशत और कोटक महिंद्रा बैंक का 2.14 प्रतिशत चढ़ा। टाइटन में 1.93 फीसदी, रिलायंस इंडस्ट्रीज में 1. 86, एक्सिस बैंक में 1.82, ट्रेंट में 1.63, पावरग्रिड में 1.63, बीईएल में 1.56, एनटीपीसी में 1.42, महिंद्रा एंड महिंद्रा में 1.26 और हिदुस्तान यूनीलिवर में 1.10 प्रतिशत की तेजी रही।

साल के आखिरी दिन चांदी और सोने की कीमत गिरी

नई दिल्ली। बुधवार को सोने-चांदी के दाम में लगातार दूसरे दिन गिरावट है। इंडिया बुलियन एंड ज्वेलर्स एसोसिएशन (आईबीजेए) के अनुसार 10 ग्राम 24 कैरेट सोने का भाव 1,500 रुपए गिरकर 1,33,099 रुपए पर आ गया है। कल यह 1,34,599 रुपए/10 ग्राम पर था। वहीं एक किलो चांदी की कीमत 2,896 रुपए कम होकर 2,29,433 रुपए पर आ गई है। कल इसकी कीमत 2,32,329 रुपए किलो थी।

इससे पहले 29 दिसंबर को कारोबार के दौरान सोने की कीमत 1,38,161 रुपए प्रति 10 ग्राम और चांदी की 2,43,483 रुपए प्रति किलोग्राम तक पहुंच गई थी। ये दोनों का अब तक का सबसे ज्यादा भाव यानी ऑल टाइम हाई रेट है। दिल्ली के सर्राफा बाजार में 10 ग्राम सोने की कीमत में 320 रुपये की कमी दिख रही है। बाजार जानकारों का कहना है कि चांदी में गिरावट ज्यादा इसलिए रही, क्योंकि हाल के हफ्तों में इसमें जबरदस्त और रिकॉर्ड तेजी देखी गई थी, जिसके बाद निवेशकों ने मुनाफा बुक करना सही समझा।

घरेलू बाजार के साथ साथ ग्लोबल मार्केट में भी कीमती धातुओं की कीमतें 31 दिसंबर को थोड़ी कमजोर रहीं। स्पॉट गोल्ड 0.3 प्रतिशत गिरकर करीब 4,334 डॉलर प्रति औंस पर आ गया, जबकि पिछले हफ्ते यह 4,549.71 डॉलर प्रति औंस के अपने ऑल टाइम हाई पर पहुंच गया था। अमेरिका में फरवरी डिलीवरी के लिए गोल्ड फ्यूचर्स भी करीब 1 प्रतिशत टूटकर 4,346.50 डॉलर प्रति औंस पर आ गए।

गेहूं मजबूत, चीनी, दालों में नरमी खाद्य तेलों में रहा उतार-चढ़ाव

नई दिल्ली, वार्ता

घरेलू थोक जिंस बाजारों में बुधवार को चावल के औसत भाव लगभग स्थिर रहे जबकि गेहूं में तेजी देखी गई। चीनी और दालों के भाव टूट गए। खाद्य तेलों में उतार-चढ़ाव का रुख रहा।

औसत दर्जे के चावल की औसत कीमत 3,851 रुपये प्रति क्विंटल पर लगभग स्थिर रही। गेहूं आठ रुपये मजबूत होकर 2,860 रुपये प्रति क्विंटल पर पहुंच गया। आटा छह रुपये महंगा हुआ। दाल-दलहनों में तुअर दाल औसतन 33 रुपये और चना दाल 28 रुपये प्रति क्विंटल महंगी हुई। उड़द दाल 20 रुपये और मूंग दाल 10 रुपये प्रति क्विंटल मजबूत हुई। मसूर दाल में नौ रुपये प्रति क्विंटल की तेजी रही। विदेशों में मलेशिया

के बुरसा मलेशिया डेरिवेटिव एक्सचेंज में पाम ऑयल का मार्च वायदा 20 रिगिट फिसलकर 4,050 रिगिट प्रति टन रह गया। मार्च का अमेरिकी सोया तेल वायदा भी 0.22 प्रतिशत की गिरावट के साथ 49.33 डॉलर के भाव बोला गया। स्थानीय बाजारों में सरसों तेल की औसत कीमत 60 रुपये प्रति क्विंटल बढ़ गई। वनस्पति 25 रुपये और सायो तेल 23 रुपये प्रति क्विंटल गिर गया। पाम ऑयल में 19 रुपये और मूंगफली तेल में सात रुपये प्रति क्विंटल की गिरावट रही। सूरजमुखी तेल दो रुपये प्रति क्विंटल फिसल गया। मीठे के बाजार में आज गुड़ के औसत भाव में 35 रुपये प्रति क्विंटल टूट गए। चीनी भी 14 रुपये प्रति क्विंटल सस्ती हुई।

सरकारी वेबसाइट पर जारी खाद्यान्नों के दिन के औसत थोक भाव इस प्रकार रहे: दाल-दलहन: दाल चना 7768. 72 रुपये, मसूर काली 8143.79 रुपये, मूंग दाल 10086.13 रुपये, उड़द दाल 10353.79 रुपये, तुअर दाल 10548.44 रुपये प्रति क्विंटल। अनाज : (भाव प्रति क्विंटल) गेहूं दड़ा 2860.05 रुपये और चावल 3851.45 रुपये प्रति क्विंटल। आटा (गेहूं) 3308.62 रुपये प्रति क्विंटल। चीनी-गुड़: चीनी एस 4297.89 रुपये और गुड़ 4955.96 रुपये प्रति क्विंटल बोले गए।

गणतंत्र परेड में दिखेगी मूक योद्धाओं की झलक

नई दिल्ली। गणतंत्र दिवस परेड में इस बार कर्तव्य पथ पर सेना के मार्चिंग दस्तों और हथियारों के साथ-साथ देश की रक्षा में प्राणों की बाजी तक लगाने वाले उसके 'मूक योद्धाओं' यानी पशु दस्ते की झलक भी देखने को मिलेगी।

कर्तव्य पथ पर यह एक विशेष और भावनात्मक दृश्य होगा, जिसमें सेना के पशु दस्ते पहली बार इतने बड़े और संगठित रूप में परेड में शामिल होंगे। ये पशु न केवल सेना की ताकत का प्रतीक होंगे बल्कि यह भी बताएंगे कि देश की रक्षा में उनके योगदान को कितनी अहम जगह दी जाती है। सेना के इस विशेष दस्ते में दो बैक्ट्रियन ऊंट (मंगोलियाई ऊंट), चार जांस्कर पोनी, चार शिकारी पक्षी (रैप्टर्स), भारतीय नस्ल के सेना के दस श्वान और सेना में पहले से काम कर रहे 6 पारंपरिक सैन्य श्वान शामिल होंगे। पशु दस्ते की अगुवाई बैक्ट्रियन ऊंट करेंगे, जिन्हें हाल ही में लद्दाख के ठंडे रेगिस्तानी इलाकों

■ इस बार कर्तव्य पथ पर होगी गणतंत्र दिवस की परेड

में तैनात किया गया है। ये ऊंट बहुत ठंडे मौसम और 15,000 फुट से ज्यादा ऊंचाई पर आसानी से आ-जा सकते हैं। ये 250 किलो तक सामान ढो सकते हैं और कम चारे-पानी में लंबी दूरी तय करते हैं। इससे सेना को दूरदराज और कठिन इलाकों में रसद पहुंचाने में बड़ी मदद मिलती है। इसके बाद जांस्कर पोनी कदम से कदम मिलाकर चलेंगी जो लद्दाख की एक दुर्लभ और स्वदेशी नस्ल हैं। आकार में छोटी होने के बावजूद इनमें जबरदस्त ताकत और सहनशक्ति होती है। ये पोनी शून्य से 40 डिग्री कम तापमान और अत्यधिक ऊंचाई वाले इलाकों में 40 से 60 किलो वजन लेकर चल सकती हैं। वर्ष 2020 से ये सियाचिन जैसे कठिन क्षेत्रों में सैनिकों के साथ सेवा दे रही हैं और कई बार एक दिन में 70 किलोमीटर तक गश्त करती हैं। परेड में शामिल चार शिकारी पक्षी (रैप्टर्स) लंबी टांगों वाले बाज सेना की नई और स्मार्ट सोच को दिखाते हैं। इनका इस्तेमाल निगरानी और हवाई सुरक्षा से जुड़े कामों में किया जाता है, जिससे सेना के अभियान ज्यादा सुरक्षित रहते हैं। परेड का सबसे भावुक हिस्सा भारतीय सेना के श्वान होंगे, जिन्हें प्यार से 'मूक योद्धा' कहा जाता है। इन श्वान को मेरठ स्थित रिमाउंट एंड वेटरनरी कोर में प्रशिक्षित किया जाता है। ये आतंकवाद विरोधी अभियानों, विस्फोटक और बारूदी सुरंगों की पहचान, खोज-बचाव कार्यों और आपदा राहत में सैनिकों के साथ कंधे से कंधा मिलाकर काम करते हैं। इन श्वान ने अपनी जान की परवाह किए बिना सैनिकों की जान बचाई है। 'आत्मनिर्भर भारत' के तहत सेना अब मुधोल हाउंड, रामपुर हाउंड, चिप्पीपराई, कोम्बई और राजापलायम जैसी भारतीय नस्लों के कुत्तों को भी बड़े स्तर पर शामिल कर रही है।

ऑपरेशन सिंदूर पर मध्यस्थता के चीन के दावे पर जवाब दें मोदी: कांग्रेस

नई दिल्ली, वार्ता

कांग्रेस ने कहा है कि अमेरिकी राष्ट्रपति डोनाल्ड ट्रम्प के बाद अब चीन दावा कर रहा है कि भारत और पाकिस्तान के बीच इस साल हुए सैन्य कार्रवाई में उसकी मध्यस्थता से अचानक ऑपरेशन सिन्दूर रोका गया था। पार्टी ने इसे भारत के साथ मजाक करार दिया और कहा कि सैन्य कार्रवाई रोकने को लेकर सरकार ने जो कुछ बताया ये दावे उसके विपरीत है और इस तरह के दावे देश की सुरक्षा पर गंभीर सवाल उठाते हैं, इसलिए प्रधानमंत्री नरेन्द्र मोदी को इसका जवाब देना चाहिए।

कांग्रेस संचार विभाग के प्रभारी जयराम रमेश ने बुधवार को चीन के दावों को चिता. जनक बताते हुए कहा कि राष्ट्रपति ट्रम्प पहले ही बार-बार दावे कर रहे हैं कि उन्होंने भारत और पाकिस्तान पर आयात शुल्क का डर दिखाकर कर दोनों देशों (भारत-पाकिस्तान) के बीच संघर्ष को रुकवाया था और अब चीन भी दावा कर रहा है और इस पर श्री मोदी की चुप्पी बेहद परेशान करने वाली है। रमेश ने कहा कि ट्रम्प

■ ड्रैगन के ये दावे देश की सुरक्षा पर गंभीर सवाल उठाते हैं

लंबे समय से दावा करते रहे हैं कि उन्होंने 10 मई को ऑपरेशन सिन्दूर रोकने के लिए व्यक्तिगत रूप से हस्तक्षेप किया था। वह यह दावा कम से कम सात अलग-अलग देशों में, विभिन्न मंचों पर 65 बार कर चुके हैं। मोदी ने इन दावों पर कभी भी अपनी चुप्पी नहीं तोड़ी और अब चीन के विदेश मंत्री भी ऐसा ही दावा कर रहे हैं कि उसकी मध्यस्थता के कारण यह संघर्ष रोका गया था। कांग्रेस नेता ने कहा कि इस बारे में चार जुलाई को उप सेनाध्यक्ष लेफ्टिनेंट जनरल राहुल सिंह ने सार्वजनिक रूप से कहा कि ऑपरेशन सिन्दूर के दौरान भारत असल में चीन का सामना कर रहा था और उससे लड़ रहा था। चूंकि चीन निर्णायक रूप से पाकिस्तान के साथ खड़ा था, ऐसे में भारत और पाकिस्तान के बीच मध्यस्थता करने के चीन के दावे चिताजनक हैं और यह सिर्फ इसलिए नहीं कि वे देश की जनता को दी गई जानकारी के उलट हैं, बल्कि इसलिए भी कि वे हमारी राष्ट्रीय सुरक्षा का मजाक बनाते प्रतीत होते हैं।

कांग्रेस नेता ने कहा कि इस दावे को चीन के साथ हमारे संबंधों के संदर्भ में भी समझा जाना चाहिए, क्योंकि भारत ने चीन से बातचीत शुरु कर दी है, लेकिन दुर्भाग्य से बातचीत चीन के शर्तों पर हो रही है। प्रधानमंत्री ने 19 जून 2020 को चीन को दी गई क्लीन चिट ने भारत की बातचीत की स्थिति को काफ़ी कमजोर किया है। हमारा व्यापार घाटा रिकॉर्ड स्तर पर है और हमारे निर्यात का बड़ा हिस्सा चीन से होने वाले आयात पर निर्भर है। अरुणाचल प्रदेश के संबंध में चीन की उकसाने वाली हरकतें लगातार जारी हैं। ऐसे एकतरफा और शत्रुतापूर्ण संबंधों के बीच भारत की जनता को यह स्पष्टता चाहिए कि ऑपरेशन सिदूर को अचानक रोकने में चीन ने क्या भूमिका निभाई।

मप्र में सरकार की लापरवाही से लोग पी रहे हैं दूषित पानी, आठ की मृत्यु कई बीमार: कांग्रेस

नई दिल्ली। कांग्रेस ने कहा है कि मध्य प्रदेश में लोग सरकार की लापरवाही के कारण दूषित पानी पीने को मजबूर हैं, जिसके कारण कई लोगों की मृत्यु हो गई और अन्य कई बीमार हैं, लेकिन सरकार उनकी समस्या पर ध्यान नहीं दे रही है। कांग्रेस ने बुधवार को यहां आरोप लगाया कि मोदी सरकार स्वच्छ पेयजल देने का नारा तो बुलंद करती है, लेकिन मध्य प्रदेश की भारतीय जनता पार्टी सरकार में दूषित पानी पीने से आठ लोगों की मौत हो गई। इंदौर में लोग शिकायत करते हुए साफ पानी की मांग कर रहे हैं, लेकिन सरकार ध्यान नहीं दे रही है। राज्य सरकार की अनदेखी के कारण लोगों को मजबूरन गंदा पानी पीना पड़ रहा है, जिसके कारण यह दुखद खबर आ रही है। पार्टी ने कहा है कि इंदौर में दूषित पानी पीने से लोगों की मौत हुई और कई बीमार हैं।

महिला सुरक्षा व साइबर क्राइम में ऐतिहासिक सुधारः यूपी पुलिस

शाह टाइम्स ब्यूरो

लखनऊ। उत्तर प्रदेश के पुलिस महानिदेशक (डीजीपी) राजीव कृष्ण ने बुधवार को प्रेस कॉन्फ्रेंस कर प्रदेश की कानून-व्यवस्था और अपराध नियंत्रण को लेकर अहम आंकड़े साझा किए। उन्होंने कहा कि मुख्यमंत्री योगी आदित्यनाथ के निर्देश पर यूपी पुलिस अपराध, अपराधी और संगठित अपराध के खिलाफ 'ज़ीरो टॉलरेंस' की नीति पर लगातार काम कर रही है, जिसका असर ज़मीन पर साफ दिख रहा है।

बुधवार को पुलिस मुख्यालय में आयोजित प्रेस कांफ्रेंस में डीजीपी ने बताया कि यूपी पुलिस हर साल औसतन करीब 7 लाख अपराधियों की गिरफ्तारी कर रही है। सही अधिकारियों की सही जगह तैनाती, टेक्नोलॉजी का बेहतर इस्तेमाल और सख्त मॉनिटलरग से पुलिलसग पहले से कहीं ज्यादा प्रभावी हुई है। उन्होंने बताया कि इस साल 48 अपराधी पुलिस मुठभेड़ में मारे गए, जो बीते वर्षों की तुलना में सबसे ज्यादा हैं। जुलाई 2023 से अब तक 1 लाख 25 हजार 985 अपराधियों को दोषसिद्ध कराया गया है। इनमें 79 अपराधियों को मृत्युदंड की सजा सुनाई गई है। डीजीपी के अनुसार, 2017 की तुलना में बलात्कार की घटनाओं में 53 फीसदी कमी आई है। वहीं डकैती में 91 फीसदी की कमी, अपहरण में 17 फीसदी की कमी आई है। साइबर अपराध को लेकर डीजीपी ने बताया कि इस साल 77,622 फर्जी मोबाइल नंबर ब्लॉक किए गए। वहीं 17 हजार से ज्यादा मोबाइल हैंडसेट ब्लॉक कराए गए। इसके अलावा 331 आरोपियों को एएनटीएफ ने गिरफ्तार किया जबकि 325 करोड़ रुपये की साइबर ठगी की रकम फ्रीज कराई गई, जो कुल ठगी गई रकम का करीब 25 फीसदी है (पिछले साल यह आंकड़ा 11 फीसदी था)। इसके साथ ही 18 हजार पुलिसकर्मियों को साइबर क्राइम से निपटने की ट्रेलनग दी गई है। एसटीएफ ने बरेली में अंतरराष्ट्रीय अपराधियों के खिलाफ प्रभावी कार्रवाई भी की है। डीजीपी ने बताया कि मुख्यमंत्री ने 'यक्ष ऐप' का उद्घाटन किया है।

बहराइच में सात शिकारी गिरफ्तार

शाह टाइम्स ब्यूरो

बहराइच। उत्तर प्रदेश के बहराइच वन प्रभाग की अब्दुल्लागंज रेंज में वन विभाग की टीम ने बड़ी कार्रवाई करते हुए वन्यजीवों का शिकार कर रहे सात लोगों को गिरफ्तार किया है। आरोपियों के पास से दुर्लभ वन्यजीव चीता (चीतल) का मांस, कटे हुए अंग तथा शिकार में प्रयुक्त धारदार हथियार और एक गुलेल बरामद की गई है। सभी आरोपियों के खिलाफ वन्यजीव संरक्षण अधिनियम के तहत मामला दर्ज किया गया है। यह कार्रवाई अब्दुल्लागंज रेंज के बीट संख्या सात में गश्त के दौरान की गई। वन दारोगा सुरेश कुमार और शुभम सिंह, वन रक्षक मनोज कुमार तिवारी, सुरेश वर्मा, देव वर्मा, अवनीश कुमार तथा अंबुज पांडेय की टीम शाम करीब छह बजे गश्त कर रही थी।

डीएम ने किया औचक निरीक्षण

अधिकारियों को दिए आवश्यक दिशा निर्देश

शाह टाइम्स ब्यूरो

सीतापुर। जिलाधिकारी डा राजागणपति आर ने बुधवार को विकास खण्ड खैराबाद के ग्राम पकरिया में आयोजित वीएचएसएनडी सत्र का औचक निरीक्षण किया।

जिलाधकारी ने वहां की व्यवस्थाओं का जायजा लिया। निरीक्षण के दौरान जिलाधिकारी ने आंगनबाड़ी कार्यकत्री सुमन द्वारा वीएचएसएनडी सत्र में समुचित उपकरणों की अनुपलब्धता तथा अभिलेखों के रख-रखाव में पाई गई कमियों पर संबंधित के विरुद्ध स्पष्टीकरण जारी करने के निर्देश दिए। साथ ही एएनएम नीलम देवी द्वारा कार्यों में रुचि न लेने, लापरवाही बरतने एवं नियमित निरीक्षण न किए जाने पर नोटिस जारी करते हुए 7 दिवस का वेतन रोके जाने के निर्देश दिए। सीडीपीओ शिवानी द्वारा कार्यों में लापरवाही बरतने के कारण उनके विरुद्ध अनुशासनिक कार्यवाही किए जाने के निर्देश भी जिलाधिकारी ने दिए।

एनसीपी के प्रदेश महासचिव ने बांटे कम्बल

शाह टाइम्स ब्यूरो

सीतापुर। विकास खंड सकरन की विभिन्न ग्राम पंचायतों में राष्ट्रवादी कांग्रेस पार्टी के प्रदेश महासचिव एवं लहरपुर विधानसभा प्रभारी प्रवीण कुमार सिंह ने जनसंपर्क अभियान चलाया। इस दौरान उन्होंने नत्थापुरवा पंडरिया कोढारपुरवा दुग्गल कुचलया सहित कई गांवों का दौरा कर ग्रामीणों से संवाद किया।

कड़ाके की ठंड को देखते हुए प्रवीण कुमार सिंह ने गरीबों, बुजुर्गों एवं जरूरतमंद महिलाओं को कंबल वितरित किए। जनसंपर्क के दौरान उन्होंने ग्रामीणों की समस्याएं सुनीं और आश्वासन दिया कि जनहित से जुड़े मुद्दों को शीघ्र ही जिला प्रशासन के समक्ष उठाकर समाधान कराया जाएगा। प्रदेश महासचिव ने कहा कि आगामी पंचायत चुनाव में राष्ट्रवादी कांग्रेस पार्टी पूरी मजबूती के साथ मैदान में उतरेगी। उन्होंने पार्टी कार्यकर्ताओं से पंचायत चुनाव की तैयारी में जुटने का आ]वान किया। इस अवसर पर जिला अध्यक्ष ललित सिंह ने बताया कि जिला पंचायत सदस्य एवं क्षत्रा पंचायत सदस्यों के संभावित प्रत्याशियों के नामों पर विचार कर शीघ्र ही प्रदेश अध्यक्ष को प्रस्ताव भेजा जाएगा।

वकीलों ने सदर विधायक का किया जबरदस्त विरोध

संतकबीरनगर। उत्तर प्रदेश में संतकबीरनगर की खलीलाबाद सदर तहसील परिसर में वकीलों ने सदर विधायक के विरोध में नारेबाजी और प्रदर्शन किया। ठंड व शीतलहर से बचाव के दृष्टिगत तहसील खलीलाबाद प्रांगण में बुधवार को जरूरतमदों में कंबल वितरण कार्यक्रम में मुख्य अतिथि के रूप में सदर विधायक अंकुर राज तिवारी के आने की सूचना पर अधिवक्ताओं ने तहसील गेट पर खड़े होकर विरोध किया और नारेबाजी करते हुए नाराजगी जताई। अधिवक्ताओं ने आरोप लगाया है कि सिविल कोर्ट एवं तहसील परिसर में अधिवक्ता चैम्बर सहित अन्य कार्यों के लिये धनराशि आवंटित किया गया था जो किन्हीं कारणवश वापस हो गया।

लेखपाल भर्ती में आरक्षण नियमों का पालन करें

आरक्षण पर सीएम योगी का नया फरमान, चुनावी साल में कोई रिस्क नहीं लेगी सरकार

शाह टाइम्स ब्यूरो

लखनऊ। उत्तर प्रदेश में पंचायत चुनावों से पहले आरक्षण का मुद्दा गरमा गया है। लेखपाल भर्ती में ओबीसी को कम आरक्षण मिलने के विवाद के बाद योगी सरकार ने सभी सरकारी भर्तियों में आरक्षण नियमों का सख्ती से पालन करने का आदेश दिया है।

यह कदम विपक्षी दलों के आरोपों और चुनावी साल में आरक्षित वर्ग को साधने की कोशिश माना जा रहा है, जिससे भविष्य की भर्तियों में पारदर्शिता सुनिश्चित हो सके। इस आदेश के तहत प्रदेश के सभी अपर मुख्य सचिव और प्रमुख सचिवों को साफ निर्देश दिए गए हैं कि किसी भी भर्ती प्रक्रिया में आरक्षण से जुड़ी लापरवाही बर्दाश्त नहीं की जाएगी। आरक्षण से जुड़ा यह शासनादेश नियुक्ति एवं कार्मिक विभाग के प्रमुख सचिव एम. देवराज द्वारा जारी किया गया है। आदेश में कहा गया है कि सभी विभाग अपनी-अपनी भर्तियों की समीक्षा करें और यह सुनिश्चित करें कि आरक्षण नियम अक्षरशः लागू हो रहे हैं। मुख्यमंत्री योगी आदित्यनाथ के निर्देश पर प्रमुख सचिव (नियुक्ति एवं कार्मिक) ने सभी विभागों, भर्ती एजेंसियों जैसे यूपीपीएससी और यूपीएसएसएससी को आदेश जारी किया है। उन्हें वर्टिकल आरक्षण (एससी-21 प्रतिशत, एसटी 2 प्रतिशत, ओबीसी-27 प्रतिशत, ईडब्ल्यूएस10 प्रतिशत) और हॉरिजान्टल आरक्षण (महिला, दिव्यांग, पूर्व सैनिक आदि) का अक्षरशः पालन करने को कहा है। सरकार के निर्देश के मुताबिक सभी सरकारी नौकरियों में 60 प्रतिशत आरक्षण निर्धारित हैं। आदेश में साफ तौर पर कहा गया है कि किसी भी तरह की लापरवाही या विसंगति पर सख्त कार्रवाई होगी। भर्ती बोर्डों को खुद रिक्तियों की गणना की दोबारा जांच करने को कहा गया है। यह फरमान हाल ही में 7994 लेखपाल पदों की भर्ती में उठे बवाल के बाद आया है। शुरुआती विज्ञापन में ओबीसी को केवल 18 प्रतिशत के करीब पद मिले थे, जबकि नियम के मुताबिक 27 प्रतिशत यानी करीब 2158 पद मिलने चाहिए थे।

पूर्व सीएम अखिलेश ने लगाए थे आरोप

इस खुलासे के बाद समाजवादी पार्टी अध्यक्ष अखिलेश यादव ने इसे 'आरक्षण की लूट' और 'हकमारी' बताते हुए बीजेपी पर पीडीए (पिछड़ा, दलित, अल्पसंख्यक) विरोधी होने का आरोप लगाया था। विपक्ष के दबाव और अभ्यर्थियों के विरोध के बाद राजस्व परिषद ने पदों की समीक्षा शुरू की और संशोधित अधियाचन भेजने का फैसला लिया, जिससे ओबीसी के पद बढ़े और सामान्य वर्ग के घट गए। विपक्ष का कहना है कि योगी सरकार जानबूझकर आरक्षण नियमों को कमजोर कर रही थी, ताकि सामान्य वर्ग के वोटरों को खुश किया जाए।

शुकुल बाजार हिंदू सम्मेलन में उमड़ा आस्था का जनसैलाब

शुकुल बाजार (अमेठी)। शुकुल बाजार क्षत्रा के रामकुमार स्मारक महाविद्यालय परिसर में आयोजित विराट हिंदू सम्मेलन सनातन चेतना, सामाजिक समरसता और संगठनात्मक एकता का भव्य प्रतीक बनकर उभरा।

सम्मेलन में हजारों की संख्या में पहुंचे सनातन प्रेमियों ने एक स्वर में धर्म रक्षा, संस्ख्रति संरक्षण और राष्ट्र निर्माण का संकल्प लिया। पूरा वातावरण 'जय श्रीराम' और 'भारत माता की जय' के गगनभेदी नारों से गुंजायमान हो उठा। कार्यक्रम के मुख्य अतिथि राष्ट्रीय स्वयंसेवक संघ के जिला कार्यवाह सुरेश जी रहे। अपने प्रेरक एवं ओजस्वी संबोधन में उन्होंने कहा कि सनातन धर्म केवल पूजा-पद्धति नहीं, बल्कि जीवन को संतुलित और अनुशासित रूप से जीने की वैज्ञानिक व सांस्ख्रतिक व्यवस्था है।

उन्होंने कहा कि संगठित और जागरूक हिंदू समाज ही सशक्त राष्ट्र की नींव है। युवाओं से उन्होंने संस्कार, सेवा और संगठन के मार्ग पर चलने का आह्वन किया। भाजपा जिला उपाध्यक्ष गिरीश चंद्र शुक्ला ने अपने संबोधन में कहा कि हिंदू समाज को जाति, वर्ग और क्षत्रीय भेदभाव से ऊपर उठकर एकजुट होना होगा। सनातन परंपराएं भारत की आत्मा हैं और इनकी रक्षा प्रत्येक नागरिक का नैतिक दायित्व है। वरिष्ठ भाजपा नेता एवं रामकुमार स्मारक महाविद्यालय के प्रबंधक पंडित राम उंजेरे शुक्ला ने सभी अतिथियों और उपस्थित जनसमूह का स्वागत करते हुए कहा कि ऐसे आयोजन समाज को जागरूक करने के साथ-साथ सांस्कृतिक चेतना को सुख्रढ़ करते हैं। उन्होंने भविष्य में भी इस तरह के आयोजनों को निरंतर जारी रखने की प्रतिबद्धता जताई। सम्मेलन में विश्व हिंदू परिषद के जिला कार्यकारी अध्यक्ष अवधेश मिश्रा, उद्योगपति महेंद्र विजय सिंह, वरिष्ठ पत्रकार सुशील कुमार मिश्रा, पत्रकार दीपक पाठक, मां कामाख्या धाम के प्रमुख पुजारी सुरेन्द्र महाराज, रामप्रताप तिवारी, शंकर बक्श सिंह, विश्व प्रकाश शुक्ला, उदय नारायण मिश्र, शेषनाथ तिवारी, दद्दन सिंह, सतीश दास जी महाराज, रमेश तिवारी, राजेन्द्र पासी सहित अनेक गणमान्य व्यक्तियों ने अपने विचार व्यक्त किए और सनातन मूल्यों को जीवन में अपनाने का संदेश दिया। धार्मिक प्रवचनों, प्रेरणादायी वक्तव्यों और संगठनात्मक चर्चाओं के माध्यम से सम्मेलन ने समाज में नई ऊर्जा और सकारात्मक चेतना का संचार किया। पूरे कार्यक्रम के दौरान अनुशासन, व्यवस्था और श्रद्धा का अनुकरणीय दृश्य देखने को मिला। अंत में कार्यक्रम अध्यक्ष महेंद्र विजय सिंह ने सभी आगंतुकों के प्रति आभार व्यक्त किया।

जिलाधिकारी ने की समीक्षा बैठक

शाह टाइम्स ब्यूरो

सीतापुर। जिला उद्योग बन्धु/सिंगल विण्डों/निवेश मित्र की बैठक जिलाधिकारी डा राजागणपति आर की अध्यक्षता में कलेक्ट्रेट सभागार में हुई।

बैठक में औद्योगिक आस्थानों के रख-रखाव, निवेश मित्र पोर्टल, निर्यात प्रोत्साहन योजना, ओडीओपी, मुख्यमंत्री युवा उद्यमी विकास अभियान, मुख्यमंत्री युवा स्वरोजगार योजना, प्रधानमंत्री मुद्रा योजना, जेम पोर्टल, क्लस्टर विकास योजना, एमओयू इत्यादि योजनाओं की समीक्षा की गई। समीक्षा के दौरान सम्बन्धित विभागों को निर्देशित किया गया कि लक्ष्य परक योजनाओं में निर्धारित लक्ष्यों की शतप्रतिशत पूलृत सुनिश्चित की जाए तथा निवेश मित्र पोर्टल पर प्राप्त होने वाले आवेदनों का गुणवत्तापूर्ण एवं ससमय निस्तारण कराया जाए। बैठक में व्यापारियों द्वारा अवगत करायी गयी समस्याओं के निराकरण हेतु जिलाधिकारी द्वारा यह आश्वासन दिया कि समस्याओं का स्थलीय निरीक्षण कर सभी समस्याओं का निस्तारण कराना सुनिश्चित किया जाएगा। उन्होंने विद्युत विभाग के अधिकारियों का निर्देशित किया कि उद्यमियों की विद्युत से संबंधित जो भी समस्याएं उनका निस्तारण जल्द से जल्द किया जाए।

स्टांप मंत्री ने 38 विकास कार्यों का किया शिलान्यास

वाराणसी। उत्तर प्रदेश के स्टांप एवं न्यायालय पंजीयन शुल्क राज्य मंत्री (स्वतंत्र प्रभार) एवं शहर उत्तरी के विधायक रविन्द्र जायसवाल ने बुधवार को सिगरा स्थित गुलाब बाग में अपने कार्यालय से डूडा द्वारा 12 करोड़ रुपये की धनराशि से स्वीकृत उत्तरी विधानसभा क्षेत्र में होने वाले कुल 38 कार्यों का शिलान्यास किया।

इस अवसर पर मौजूद लोगों को संबोधित करते हुए मंत्री रविन्द्र जायसवाल ने कहा कि केंद्र की नरेंद्र मोदी एवं प्रदेश की योगी सरकार की यह प्राथमिकता है कि सभी क्षेत्रों का सर्वांगीण विकास हो, कोई भी गली कच्ची न रह जाए, कहीं भी नल से पानी की समस्या न रह जाए। इसके लिए सरकार पूरी तरह कटिबद्ध है। श्री जायसवाल ने क्षेत्र के उपस्थित जनसमुदाय से अपेक्षा की कि राष्ट्र के विकास में वे भी अपनी भूमिका सकारात्मक रूप से निभाएं। उन्होंने कार्यदायी संस्था के अधिकारियों को निर्देश देते हुए कहा कि जिन कार्यों का आज शिलान्यास किया गया है, उनका निर्माण कार्य अतिशीघ्र शुरू करें और मानक के अनुरूप गुणवत्ता के साथ निर्धारित समयावधि में हर हाल में इन कार्यों को पूर्ण कराया जाए। इसमें किसी भी स्तर पर लापरवाही बर्दाश्त नहीं की जाएगी।

नेताजी से क्या खुन्नस? सपा ने उठाए नोटिस पर सवाल

माघ मेले में नहीं लगेगी मुलायम सिंह की मूर्ति!

शाह टाइम्स ब्यूरो

लखनऊ। प्रयागराज माघ मेले में इस बार समाजवादी पार्टी के संस्थापक मुलायम सिंह यादव की प्रतिमा नहीं लग पाएगी, जिस पर यूपी विधानसभा में नेता प्रतिपक्ष माता प्रसाद पांडे की प्रतिक्रिया सामने आई हैं। एक जनवरी को उन्हें संगम नगरी में मूर्ति का लोकार्पण करना था, लेकिन इससे पहले ही मेला प्राधिकरण की ओर से आयोजकों को नोटिस दे दिया गया है।

मुलायम सिंह यादव स्मृति सेवा संस्थान संस्था द्वारा माघ मेले में शिविर लगाया जा रहा है, जहां इस मूर्ति का लोकार्पण होना है। माता प्रसाद पाडे ने कहा कि उनकी शिविर के संचालक संदीप यादव से बात हुई है। उन्होंने बताया कि प्रशासन ने नोटिस दिया है कि हम मूर्ति नहीं लगा सकते, दूध नहीं बांट सकते और न ही गाय रख सकते हैं, इसी शर्त पर जगह दी गई है।

नेता प्रतिपक्ष ने कहा कि हमारी ओर से मेला प्रशासन को जवाब दे दिया गया है, देखते हैं कि आगे क्या होगा? हम गुरुवार को वहां जाएंगे और प्रशासन से बात करेंगे कि नेताजी को मूर्ति से उनको क्या खुन्नस है। वहां पर सरकार के बड़े-बड़े लोगों के कटआउट लगते हैं, कटआउट और मूर्ति में कोई फर्क तो नहीं है। माता प्रसाद पांडेय ने कहा कि पिछले कुंभ मेले में भी खूब कटआउट लगे अगर मुलायम सिंह की मूर्ति लग गई, तो क्या हो गया? मुलायम सिंह के भी लाखों भक्त हैं, जो वहां जाते हैं, स्नान करने के बाद वह वहां जाते हैं,मूर्ति देखते हैं और प्रणाम करते हैं। फिर हमारे कार्यकर्ता नाश्ता-पानी कराते हैं, दूध पिलाते हैं, तो यह कोई गलत तो नहीं है। माघ मेले में हर आदमी कैंप लगाता है, साधु-संतों के कैंप लगते हैं, न जाने सरकार को क्या सूझा है। पिछले साल के कुंभ में कोई विरोध नहीं हुआ, अब इस साल न जाने क्यों विरोध कर रहे हैं? सभी धार्मिक मेलों में राजनीतिक गतिविधियां होती हैं, राजनीतिक लोग अपना कैंप लगते हैं, अपने समर्थकों को उसमें बुलाते हैं, भाषण भी करते हैं। ये कहां की बात है कि मेले में राजनीतिक गतिविधि नहीं होती है। हम तो कोई राजनीतिक गतिविधि नहीं कर रहे। हम सामाजिक गतिविधि कर रहे हैं, मूर्ति लगाकर दूध पिलाना, खाना खिलाना यह सामाजिक गतिविधि है। जो लोग नेताजी को मानते हैं, वह लोग वहां जाएंगे, साधु संतों के पास भी जाएंगे, फिर नेता जी के पास भी जाएंगे और उनको प्रणाम करेंगे। हमारा मौलिक अधिकार है, हमारी धार्मिक स्वतंत्रता है, हम किसी से न झगड़ा कर रहे हैं, न किसी का विरोध कर रहे हैं। हम सकारात्मक कर रहे हैं तब क्यों विरोध कर रहे हैं? शिविर के आयोजक संदीप ने जवाब दे दिया है। अभी तक प्रशासन की ओर से कोई उत्तर नहीं मिला है। हम प्रयागराज जाएंगे, तो प्रशासन से बात करेंगे, अगर अनुमति नहीं मिली, तो फिर राष्ट्रीय अध्यक्ष से बात करके आगे की रणनीति तय करेंगे।

छात्र करेंगे सनातन और राष्ट्र के संबंधों की चर्चाः ऋतेश्वर महाराज

गोंडा। उत्तर प्रदेश में गोण्डा जिले के नवांबगंज में स्थित नंदनीनगर महाविद्यालय में गुरुवार से आयोजित होने वाली राष्ट्रकथा वाचन के लिये पहुंचे पीठाधीश्वर सद्गुरु ;तेश्वर जी महाराज ने बुधवार को कहा कि राष्ट्रकथा महोत्सव के जरिये अमेरिका,संयुक्त राष्ट्र समेत कई देशों के छात्रों को डिजिटल मीडिया के माध्यम से जोघ जा रहा हैं।

महाराज ने कहा कि कथा में ज्ञान विज्ञान सनातन और राष्ट्र के संबंधों पर गहन चर्चा होगी कि छात्र राष्ट्रनिर्माण कैसे कर सकता हैं। उन्होंने कहा कि पूर्व सांसद बृजभूषण शरण लसह द्वारा आयोजित राष्ट्र कथा देश-प्रदेश ही नहीं बल्कि विश्व की पहली ऐसी कथा होगी जो लचतन और राष्ट्र भविष्य के लिये अनोखी होगी, जिसमें सनातन के मूल्यों संग भारत के नवनिर्माण की गाथा भी सुनायी जायेगी। कथावाचक नंदनीनगर पहुंचने से पहले अयोध्या धाम पहुंचे जहां उन्होंने हनुमानगढ़ी में वीर बजरंगी के और राममंदिर श्री रामलला के दर्शन किये। पूर्व सांसद बृजभूषण शरण लसह ने बताया कि राष्ट्र कथा महोत्सव में वृंदावन के बांकेबिहारी जी और अयोध्या के अवधबिहारी जी का समागम भी देखने का अवसर लाखों भक्तों को मिलेगा।

भाजपा राज में कानून व्यवस्था ध्वस्तः अखिलेश यादव

शाह टाइम्स ब्यूरो

लखनऊ। समाजवादी पार्टी (सपा) अध्यक्ष अखिलेश यादव ने भाजपा सरकार पर तीखा हमला बोलते हुए कहा है कि उत्तर प्रदेश में गुण्डई और अराजकता चरम पर पहुंच चुकी है।

उन्होंने आरोप लगाया कि भाजपा के गुण्डे आम जनता और पर्यटकों को खुलेआम प्रताघ्ति व अपमानित कर रहे हैं, जबकि सरकार मूकदर्शक बनी हुई है। श्री यादव ने बुधवार को जारी बयान में कहा कि भाजपा सरकार ने गुण्डों और माफियाओं को खुली छूट दे रखी है। सत्ता का संरक्षण मिलने के कारण अपराधी बेलगाम हो चुके हैं और कानून व्यवस्था व पुलिस पर भारी पघ रहे हैं। यही कारण है कि प्रदेश की छवि देश-विदेश में लगातार खराब हो रही है। उन्होने आरोप लगाया कि प्रदेश में अराजक तत्व बेखौफ घूम रहे हैं, कहीं हथियार बांटे जा रहे हैं, कहीं पर्यटकों के साथ मारपीट हो रही है और कहीं बहन-बेटियों को प्रताघ्ति किया जा रहा है। उन्होंने कहा कि इन घटनाओं से साफ है कि प्रदेश में कानून का शासन समाप्त हो चुका है। सपा अध्यक्ष ने कहा कि उत्तर प्रदेश में पुलिस प्रशासन का इकबाल खत्म हो गया है और कानून व्यवस्था का मजाक उड़ रहा है। मुख्यमंत्री और सरकार अराजक तत्वों की गतिविधियों पर चुप्पी साधे हुए हैं। उन्होंने कहा कि सरकार का 'जीरो टॉलरेंस' का दावा पूरी तरह से जीरो साबित हो गया है। उन्होंने कहा कि भाजपा सरकार प्रदेश की जनता को सुरक्षा देने में पूरी तरह विफल रही है। महिलाएं और बेटियां असुरक्षित महसूस कर रही हैं और अपराध की घटनाएं लगातार बढ़ रही हैं। श्री यादव ने सवाल उठाया कि लोगों के घर-घर तक लहसक विचारधारा और हथियार पहुंचाने वालों के खिलाफ आखिर कौन कार्रवाई करेगा। ये लोग देश की एकता और सामाजिक सौहार्द के दुश्मन हैं।अखिलेश यादव ने कहा कि प्रदेश की जनता अब भाजपा सरकार की नाकामियों को समझ चुकी है और आने वाले समय में इसका जवाब देगी।

वाराणसी नगर निगम ने हटाया संकुलधारा व डोमरी में अतिक्रमण

वाराणसी। वाराणसी नगर निगम शहर में सरकारी जमीनों पर अवैध कब्जों को लेकर पूरी तरह सख्त है। इस क्रम में नगर आयुक्त हिमांशु नागपाल के निर्देश पर निगम की टीम ने बुधवार को संकुलधारा व डोमरी क्षेत्र में अवैध अस्थायी कब्जों को जमींदोज कर दिया। सहायक नगर आयुक्त अनिल यादव के नेतृत्व में प्रवर्तन दल ने संकुलधारा पोखरे के समीप बंजर जमीन पर अवैध रूप से बनाए गए अस्थायी अतिक्रमण को ध्वस्त कर सरकारी भूमि खाली कराई गई। अस्थायी अतिक्रमण को खाली करने के लिए निगम ने एक सप्ताह का समय दिया था। नोटिस की तामील के बाद निगम ने कार्रवाई की।

डीएम व एसपी ने किया कारागार का निरीक्षण

शाह टाइम्स ब्यूरो

सीतापुर। जिलाधिकारी डक्र राजा गणपति आर और पुलिस अधीक्षक अंकुर अग्रवाल बुधवार को जिला कारागार पहुंचे। इस दौरान दोनों अधिकारियों ने संयुक्त रूप से जेल का निरीक्षण किया। दोनों अधिकारी जेल के भंडारा पहुंचे और वहां भोजन की गुणवत्ता देखी। जेल अस्पताल पहुंचकर वहां की व्यवस्थाएं और मरीजों के इलाज के संबंध में जानकारी ली।

अधिकारियों ने जेल की बैरिको का निरीक्षण किया। बंधिया को मिलने वाली सुविधाओं के बारे में जानकारी ली और जिला कारागार के अधिकारियों को आवश्यक दिशा निर्देश दिए। जिला कारागार का गहनता से निरीक्षण करने के बाद दोनों अधिकारी बाहर आये। बाहर अधिकारियों ने बताया कि उन्हें जिला कारागार में किसी भी तरह के आपत्तिजनक वस्तु नहीं मिली। निरीक्षण के दौरान जिला कारागार के अधिकारी मौजूद रहे।

शाह टाइम्स

स्वामी शाह पब्लिकेशन प्रा. लि. के लिए मुद्रक एवं प्रकाशक **एस.एन. राना** द्वारा शाह पब्लिकेशन प्रा. लि. सुजडू चुंगी, मेरठ रोड, मुजफ्फरनगर से मुद्रित एवं 21, स्टेशन रोड, शाह टावर लखनऊ-226001 (उप्र) से प्रकाशित।

सम्पादकः
एस.एन. राना
*कार्यकारी सम्पादक
आनन्द बत्रा 'सुमन'
☎ 0522-4041004
मुख्यालयः
मोबाइल-9720007290
RNI No. UPHIN/2009/31463
www.shahtimesnews.com
email:shahtimes2015@gmail.com

*इस अंक में प्रकाशित समस्त समाचारों के चयन एवं सम्पादन हेतु PRB एक्ट के अंतर्गत उत्तरदायी। समस्त विवाद मुजफ्फरनगर न्यायालय के अधीन ही होंगे।

बाइक की चपेट में आकर किसान की मौत

परिजनों में मचा कोहराम

शाह टाइम्स संवाददाता

हसनपुर। तेज रफ्तार बाइक की चपेट में आकर घायल हुए किसान की उपचार के दौरान मौत होने से परिवार में कोहराम मच गया।

थाना रहरा क्षेत्र में मंगलवार शाम करीब 5 बजे एक दर्दनाक सड़क हादसे में गंगानगर निवासी 60 वर्षीय गजराम पुत्र दोलती सिंह की मौत हो गई। परिजनों के मुताबिक कि गजराम पैदल गेहूं पिसवाने के लिए घर से निकले थे। इसी दौरान गंगानगर गांव और चौकी के बीच एक तेज रफ्तार बाइक ने उन्हें टक्कर मार दी। हादसे में गजराम गंभीर रूप से घायल हो गये। स्थानीय लोगों की मदद से उन्हें तत्काल उपचार के लिए अस्पताल ले जाया गया। जहां चिकित्सकों ने उनकी हालत गंभीर देख हायर सेंटर रेफर कर दिया। परिजन उपचार के लिए उन्हें मुरादाबाद के अस्पताल ले गये। जहां इलाज के दौरान उन्होंने दम तोड़ दिया। इसके बाद परिजनों ने बाइक चालक के खिलाफ तहरीर देकर पुलिस से कार्यवाही की मांग की। फिलहाल पुलिस ने शव को कब्जे में लेकर पोस्टमार्टम के लिए भेज दिया है। परिजनों ने बताया कि मृतक अपने पीछे पांच बच्चों का परिवार छोड़ गये हैं। परिजनों के अनुसार उनके 4 बच्चों की शादी हो चुकी है। जिममें बेटे एवं बेटी शेरपाल, समरपाल, कोशिंद, मंगलिया की शादी हो चुकी है। रहरा थानाध्यक्ष अतवीर सिंह चौहान ने बताया कि शव को कब्जे में ले पोस्टमार्टम को भेजा गया है।

बार एसोसिएशन के संदीप बने अध्यक्ष

157 मतों में 91 हासिल कर दर्ज की जीत, हितेश चौधरी ने महासचिव

शाह टाइम्स संवाददाता

मंडी धनौरा। बार एसोसिएशन के वार्षिक चुनाव के तहत मंगलवार को मतदान शांतिपूर्ण ढंग से संपन्न हो गया। सुबह 11 बजे से अपराह्न 3 बजे तक चले मतदान में कुल 157 अधिवक्ताओं ने अपने मताधिकार का प्रयोग किया। मतदान समाप्त होते ही मतगणना शुरू की गई, जिसमें देर शाम परिणाम घोषित कर दिए गए।

चुनाव परिणामों में अध्यक्ष पद पर एडवोकेट संदीप कुमार गुप्ता ने जीत दर्ज की। उन्हें कुल 91 मत प्राप्त हुए, जबकि उनके निकटतम प्रतिद्वंद्वी एडवोकेट मूलचंद त्यागी को 65 मत मिले। एक मत अवैध घोषित किया गया। कड़े मुकाबले में संदीप गुप्ता की जीत के साथ ही बार एसोसिएशन को नया अध्यक्ष मिल गया। अन्य पदों पर हुए चुनाव में महासचिव पद पर एडवोकेट हितेश चौधरी और कोषाध्यक्ष पद पर एडवोकेट हरिओम सागर ने विजय प्राप्त की। परिणाम घोषित होते ही विजयी प्रत्याशियों के समर्थकों में खुशी की लहर दौड़ गई और बार परिसर में बधाइयों का दौर शुरू हो गया। चुनाव

अधिकारी रविंद्र प्रताप यादव, एडवोकेट ने बताया कि पूरी चुनाव प्रक्रिया निष्पक्ष, पारदर्शी और शांतिपूर्ण ढंग से संपन्न कराई गई। कहीं से किसी प्रकार की अव्यवस्था की सूचना नहीं मिली। मतदान और मतगणना के दौरान सुरक्षा के भी पर्याप्त इंतजाम किए गए थे। नव-निर्वाचित अध्यक्ष संदीप गुप्ता ने जीत के बाद सभी अधिवक्ताओं का आभार जताते हुए कहा कि वे बार के हितों की रक्षा और अधिवक्ताओं की समस्याओं के समाधान को प्राथमिकता देंगे। उन्होंने सभी वर्गों को साथ लेकर चलने का भरोसा दिलाया। बार एसोसिएशन के पूर्व महासचिव अनुराग कुमार ने भी नवनिर्वाचित अध्यक्ष पदाधिकारी को शुभकामनाएं दी।

डा. योगेन्द्र को मिला सीएमओ का चार्ज

गजरौला में डेढ़ दशक दे चुके सेवाएं

शाह टाइम्स संवाददाता

अमरोहा। डा. योगेन्द्र सिंह को नया मुख्य चिकित्सा अधिकारी नियुक्त किया गया है। देर सायं उन्होने अपना कार्यभार ग्रहण कर लिया।

बताते चलें कि पूर्व सीएमओ डा. सत्यपाल सिंह आज सेवानिवृत्त हो गये। नए सीएमओ की तैनाती को लेकर डाक्टरों में खींचतान जारी थी। पिछले करीब डेढ़ दशक से गजरौला सीएचसी में चिकित्सा अधीक्षक के पद पर अपनी सेवाएं देने वाले डा. योगेन्द्र सिंह को नया सीएमओ नियुक्त किया गया है। बुधवार देर सांय उन्होने अपना कार्यभार ग्रहण कर लिया। गजरौला में अपनी लम्बी

स्वास्थ्य सेवाएं देने वाले नव नियुक्त सीएमओ डा. योगेन्द्र सिंह मृदभाषी हैं तथा अपनी ड्यूटी के प्रति काफी सजगह रहते हैं। उम्मीद जतायी जा रही है कि उनके सीएमओ बनने से जिले में स्वास्थ्य सेवाओं में सुधार आयेगा।

उड़न खटोले में दुल्हन लाने में विलेन बना मौसम

मौसम खराब होने के कारण छत्तीसगढ़ से हैलीकॉप्टर को नहीं मिला सिग्नल

शाह टाइम्स संवाददाता

हसनपुर। छत्तीसगढ़ से दुल्हन को हेलीकॉप्टर से लेकर आने की

मौसम साफ रहा तो आज छत्तीसगढ़ से हैलीकॉप्टर में आयेगी दुल्हन

तैयारी कर रहे दूल्हा को जब सिग्नल नहीं मिला तो वह उड़न खटोले में दुल्हन को नहीं ला सके। बड़े अरमानों के साथ नई नवेली दुल्हन को हेलीकॉप्टर से लाने का सपना दूल्हा का खराब मौसम ने काफूर कर दिया।

सैदनगली थाना क्षेत्र के गांव इकौदा निवासी जाहिद के बेटे कासिम की शादी छत्तीसगढ़ निवासी

डॉक्टर रुखसार से हुई है। दूल्हा काशीम अपनी नई नवेली दुल्हन को हेलीकॉप्टर से लेकर घर पहुंचना चाहता था। हेलीकॉप्टर दो दिन के लिए बुक भी कर लिया था। लेकिन मौसम की खराबी से सिग्नल नहीं मिलने पर हेलीकॉप्टर उड़ने की परमिशन नहीं मिली। जिस कारण उझारी में हेलीकॉप्टर उतरने के लिए बना हेलीपैड सूना ही रह गया। बुधवार की शाम तक हेलीपैड पर हेलीकॉप्टर में आने वाली दुल्हन को देखने पहुंचे लोग दुल्हन आने का इंतजार करते रहे। लेकिन शाम को पता चला कि हेलीकॉप्टर नहीं पहुंच पा रहा है। दूल्हे कासिम के परिजनों ने बताया कि हेलीकॉप्टर की दो दिन की परमिशन ली गई है। मौसम खराबी की वजह से सिग्नल नहीं मिलने पर दूल्हा-दुल्हन नहीं पहुंच सके। गुरुवार शाम 4 बजे तक की परमिशन और रही है। अगर गुरूवार को मौसम साफ रहा था तो गुरुवार को दूल्हा दुल्हन को हेलीकॉप्टर से उझारी में बने हेलीपैड पर उतरकर अपने घर पहुंचेंगे। क्षेत्र के लोगों में हेलीकॉप्टर से आने वाली दुल्हन को देखने के लिए उत्सुकता धरी की धरी रह गई।

नववर्ष के स्वागत को युवाओं में उत्साह

मैसेज भेजकर एक-दूसरे की दी बधाई

शाह टाइम्स ब्यूरो

अमरोहा। नववर्ष के आगमन को लेकर जिलेभर में उत्साह और उल्लास का माहौल है। बाजारों में रौनक दिखाई दे रही है, वहीं लोग नए साल के स्वागत की तैयारियों में जुटे हुए हैं। होटल, रेस्टोरेंट और प्रमुख धार्मिक स्थलों पर विशेष तैयारियां की गई हैं।

नववर्ष की पूर्व संध्या पर लोगों ने एक-दूसरे को शुभकामनाएं दीं और बीते वर्ष की यादों को साझा किया। युवाओं में नए साल को लेकर खासा उत्साह दिखाई दिया, वहीं बुजुर्गों ने नए साल में सुख, शांति और समृद्धि की कामना की। कई परिवारों ने घरों में पूजा-अर्चना कर नववर्ष का स्वागत किया। व्यापारियों को भी नए साल से अच्छी उम्मीदें हैं। उनका कहना है कि नया साल तरक्की और खुशहाली लेकर आए। धार्मिक व सामाजिक संगठनों की ओर से भी नववर्ष को सौहार्द और भाईचारे के साथ मनाने की अपील की गई। कुल मिलाकर, जिले में नववर्ष को लेकर सकारात्मक माहौल बना हुआ है और लोग नए साल से बेहतर भविष्य की आस लगाए हुए हैं।

फास्ट फूड के दुष्प्रभाव के प्रति किया जागरुक

शाह टाइम्स संवाददाता अमरोहा। हाशमी गर्ल्स डिग्री कॉलेज की छात्राओं को फास्ट फूड प्रति जागरूक करने हेतु एक विशेष जागरूकता कार्यक्रम का आयोजन किया गया। कार्यक्रम का उद्देश्य छात्राओं को अस्वस्थ खानपान से होने वाले गंभीर दुष्परिणामों से अवगत कराना तथा उन्हें स्वस्थ जीवनशैली अपनाने के लिए प्रेरित करना रहा। हाशमी एजुकेशनल ग्रुप के चेयरमेन डॉ. सिराज उद्दीन हाशमी एडवोकेट ने छात्राओं को संबोधित करते हुए कहा कि आज की युवा पीढ़ी अनजाने में अपने स्वास्थ्य के साथ समझौता कर रही है। उन्होंने कहा कि फास्ट फूड देखने और स्वाद में भले ही आकर्षक हो, लेकिन यह शरीर के लिए धीमा जहर साबित होता है। प्राचार्या डॉ रिजवाना कुलसुम ने छात्राओं को फास्ट फूड से दूर रहने, स्वच्छ एवं पौष्टिक आहार ग्रहण करने तथा स्वस्थ जीवनशैली अपनाने की शपथ दिलाई गई। इस अवसर पर स्टाफ मौजूद रहा।

बीएलओ पर शराब पीकर ड्यूटी करने का आरोप

वीडियो वायरल, ग्रामीणों में रोष

शाह टाइम्स संवाददाता

रहरा। गंगेश्वरी ब्लॉक के गांव दोरारा स्थित एक विद्यालय में बीएलओ ड्यूटी के दौरान एक अध्यापक पर शराब के नशे में रहने और ग्रामीणों से बदसलूकी करने के गंभीर आरोप लगे हैं। ग्रामीणों का आरोप है कि ड्यूटी के दौरान बीएलओ नशे की हालत में थे और उन्होंने न तो अपने दायित्वों का सही ढंग से निर्वहन किया और न ही ग्रामीणों से शालीन व्यवहार किया। मतदाता सूची और अन्य दस्तावेजों से संबंधित कार्य के लिए पहुंचे ग्रामीणों के साथ अभद्र भाषा का प्रयोग किया गया, जिससे लोगों में भारी नाराजगी देखी गई। घटना का एक वीडियो भी बनाया गया है, जो अब सोशल मीडिया पर वायरल हो रहा है। वीडियो में संबंधित बीएलओ कैमरे के सामने नशे की स्थिति स्वीकार

करते नजर आ रहे हैं। ग्रामीणों ने उच्च अधिकारियों से शिकायत कर दोषी अध्यापक के खिलाफ सख्त कार्रवाई की मांग की है। वहीं, इस संबंध में खंड शिक्षा अधिकारी अनिल कुमार ने बताया कि मामला अभी उनके संज्ञान में नहीं आया है। उन्होंने कहा कि शिकायत या वीडियो साक्ष्य प्राप्त होने पर नियमानुसार जांच कर आवश्यक कार्रवाई की जाएगी। फिलहाल ग्रामीण निष्पक्ष जांच और उचित कार्रवाई की मांग कर रहे हैं।

बीएसडी एकेडमी में सांस्कृतिक कार्यक्रमों की धूम

शिक्षा व अनुशासन का दिया संदेश

शाह टाइम्स संवाददाता

मंडी धनौरा। ?अमरोहा रोड स्थित बीएसडी एकेडमी के मैदान में बुधवार को वार्षिकोत्सव कार्यक्रम बड़े ही उत्साह और उल्लास के साथ मनाया गया। कार्यक्रम का शुभारंभ मुख्य अतिथि नौगावा विधायक चौधरी समरपाल सिंह एवं एकेडमी के प्रबंधक नितिन धारीवाल ने मां सरस्वती के सम्मुख दीप प्रज्वलित कर किया। छात्र-छात्राओं द्वारा प्रस्तुत रंगारंग सांस्कृतिक कार्यक्रमों ने उपस्थित अभिभावकों और अतिथियों का मन मोह लिया। मुख्य अतिथि चौधरी समरपाल सिंह ने अपने संबोधन में कहा कि बच्चों के जीवन में अनुशासन और समयबद्ध दिनचर्या बेहद जरूरी है। यदि सुबह की शुरुआत सही होती है तो पूरा दिन सकारात्मक रहता है। उन्होंने बच्चों को संतुलित आहार, नियमित अध्ययन और मोबाइल व नशे से दूर रहने की सीख दी।

लोकदल जिलाध्यक्ष सचिन चौधरी ने सभी छात्र-छात्राओं को उनके उत्कृष्ट प्रदर्शन के लिए बधाई दी और

बीएसडी एकेडमी के शैक्षिक प्रयासों की सराहना की। एकेडमी के प्रबंधक नितिन धारीवाल ने कहा कि बीएसडी एकेडमी ग्रामीण अंचल के बच्चों को गुणवत्ता युक्त शिक्षा देने के लिए निरंतर प्रयासरत है। उन्होंने बताया कि वर्ष 2017 से पहले क्षेत्र से बहुत कम बच्चे सैनिक स्कूलों तक पहुंच पाते थे, लेकिन आज बीएसडी एकेडमी के मार्गदर्शन में 33 छात्र सैनिक व मिलिट्री स्कूलों में अध्ययनरत हैं। इसके अलावा सैनिक स्कूल अमेठी में बीएसडी एकेडमी के 35 छात्रों का चयन हुआ है, जबकि वहां ऑल इंडिया स्तर पर कुल 99 छात्र चयनित हुए। यह उपलब्धि एकेडमी के लिए गर्व का विषय है। बीएसडी एकेडमी की निर्देशिका सुशीला देवी ने कहा कि एकेडमी का उद्देश्य केवल परीक्षा पास कराना नहीं, बल्कि बच्चों में संस्कार, अनुशासन और आत्मविश्वास का विकास करना है। उन्होंने कहा कि विद्यालय में पढ़ाई के साथ-साथ खेल, सांस्कृतिक गति. विधियों और नैतिक शिक्षा पर विशेष ध्यान दिया जाता है, ताकि छात्र हर क्षेत्र में आगे बढ़ सकें। निर्देशिका ने सभी अभिभावकों का आभार जताते हुए कहा कि उनके सहयोग से ही बच्चे लगातार सफलता की नई ऊंचाइयों को छू रहे हैं। कार्यक्रम के समापन पर प्रबंधक नितिन धारीवाल ने मुख्य अतिथियों एवं विशिष्ट अतिथियों को पटका पहनाकर और स्मृति चिन्ह भेंट कर सम्मानित किया। इस अवसर पर डॉ. सत्यवीर चौहान, अरविंद अमहेड़ा, पुष्पराज सिंह, तेजवीर सिंह आलूना, नमित चौधरी, सुरेंद्र गंधर्व, महिपाल सिंह, रवि कौशिक सहित एकेडमी का समस्त स्टाफ, छात्र-छात्राएं व बड़ी संख्या में अभिभावक उपस्थित रहे।बीएसडी एकेडमी का वार्षिकोत्सव शिक्षा, संस्कार और सफलता की कहानी को बखूबी दर्शाता रहा। कार्यक्रम ने यह संदेश दिया कि सही मार्गदर्शन और अनुशासन से ग्रामीण अंचल के बच्चे भी राष्ट्रीय स्तर पर अपनी पहचान बना सकते हैं।

ताजियत के लिए कई शायर पहुंचे

शाह टाइम्स संवाददाता हसनपुर। मशहूर शायर मरहूम आदिल मंसूरी की पत्नी एवं युवा शायर अजीम आदिल की वालिदा के इंतकाल हो गया था। मंगलवार की रात गमजदा परिवार के घर तहजीब की दुनिया के मशहूर शायर खुर्शीद हैदर, जुनैद अख्तर, चांद देवबंदी, तनवीर फिरोजाबादी के अलावा अन्य शायर ताजियत के लिए पहुंच गये। मशहूर शायरों ने गमजदा परिवार को दुख की घड़ी में ढांढ़स बँधाया। मरहूम आदिल मंसूरी बहुत बड़े शायर रहे हैं।

सुना है रात के आंसू खुदा से बात करते हैं...

अंजुमन वकारे अदब की ओर से मुशायरा

शाह टाइम्स संवाददाता

हसनपुर। अंजुमन वकारे अदब की जानिब से ऑल इंडिया मुशायरा व रस्में इजरा किताब दीवान रईस मंसूरी का मोहल्ला कंकर वाला कुआं हसनपुर में किया गया। हिंदुस्तान के मशहूर शायर खुर्शीद हैदर ने पढ़ा गैर परों पर उड़ सकते है। हद से हद दीवारों तक अम्बर पर तो वही उड़ेंगे, जिनके अपने पर होंगे। निकहत अमरोहवी ने पढ़ा मां खुलूसो मोहब्बत का गुलदान है, मां के कदमों में जन्नत का ऐलान है। जमाल हसनपुरी ने इस अंदाज में पढ़ा बांग्लादेश रखते हैं ना पाकिस्तान रखते हैं, हम अपने दिल में बस नक्शा ए हिंदुस्तान रखते है। चांद देवबंदी ने पढ़ा गले मिलते हैं सजदों से दुआ से बात करते हैं, सुना है रात के आंसू खुदा से बात करते हैं। तनवीर फिरोजाबादी ने मुशायरे को कुछ इस अंदाज में बढ़ाया क्यों पूछते हैं आप मेरा कैसा हाल है, घुट घुट जी रहा हूं ये मेरा कमाल है। रईस मंसूरी ने फरमाया सबकी नजर मेरी दसतार पर है, जमाना मुझ से कितना जल रहा हैं। हाफिज मो. हमद फारूख ने पढ़ा जमी पर इस कदर इतरा के मत चल, जरा सी देर का सुल्तान मत बन। इकरा नूर ने पढ़ा जब तक जिऊंगी उर्दू से उल्फत करूंगी में, उर्दू की मेरे दोस्तों इज्जत करूंगी में, डॉक्टर हिलाल बदायूंनी ने संचालन करते हुए बोला चूड़ियां खनकदार कहा से लाऊं खो गये, शहर के मनिहार कहा से लाऊं। वकार हसनपुरी ने पढ़ा तू नकघब न चेहरे से हटाना, अपनी आँखें काफी हैं दीवाना बनाने के लिए। इसके अलावा दर्जनों शायरों ने अपने कलाम पेश किये। इस मौके पर एडवोकेट मुजाहिद चौधरी, गपलू मेंबर, कघरी फुरकान, सईद कुरैशी, फरीद कुरैशी, राशिद कुरैशी, मंसूर अली खा, बन्नू खा, जावेद जरताब, मो. निस मेंबर, नौशाद मेंबर, जैनुल आबेदीन खान, आजमान उल्लाह खान। एडवोकेट मुजाहिद चौधरी अलमान खान मौजूद रहे।

शादी में 42 लाख खर्च कराकर दिया तीन तलाक

महिला ने पति व ससुराल पक्ष पर दर्ज कराया मुकदमा

शाह टाइम्स संवाददाता

सैदनगली। शादी के नाम पर धोखाधड़ी, दहेज की मांग, शारीरिक-मानसिक उत्पीड़न और तीन तलाक का गंभीर मामला सैदनगली थाना क्षेत्र से सामने आया है। पीड़िता की तहरीर पर पुलिस ने पति समेत ससुराल पक्ष के कई लोगों के खिलाफ मुकदमा दर्ज कर जांच शुरू कर दी है।

पीड़िता रजिया चौधरी पुत्री असरारुल हसन निवासी मोहल्ला महल, कस्बा उझारी थाना सैदनगली जनपद अमरोहा ने बताया कि उसके पिता की मुलाकात जफर हुसैन से हुई थी, जिसने अपने पुत्र आदिल नवाज को अविवाहित बताते हुए एमबीए डिग्रीधारी और दुबई की एक प्रतिष्ठित कंपनी में कार्यरत बताया। इसी विश्वास में 03 सितंबर 2025 को हसनपुर के एक गार्डन में निकाह संपन्न कराया गया। आरोप है कि शादी के समय ससुराल पक्ष ने जेवर, कपड़े व अन्य सामान नहीं लाने दिया और विवाह के तुरंत बाद पीड़िता को मनोटा ले जाया गया। कुछ दिन बाद दिल्ली में फ्लैट या 50 लाख रुपये नकद की मांग की गई। मांग पूरी न होने पर पीड़िता के साथ शारीरिक व मानसिक उत्पीड़न किया गया तथा तलाक देने की धमकी दी गई। पीड़िता ने आरोप लगाया कि पति आदिल नवाज उसे उझारी बस अड्डे पर छोड़कर दुबई चला गया और उसके बाद कोई ससुराल पक्ष का व्यक्ति उसे लेने नहीं आया। जब पीड़िता ने सास-ससुर से संपर्क किया तो जान से मारने की धमकी दी गई। इतना ही नहीं, पति ने 04 अक्टूबर 2025 को फोन पर तीन बार तलाक कहकर तलाक दे दिया। पीड़िता का यह भी आरोप है कि 14 नवंबर 2025 को एक फर्जी तलाकनामा अधिवक्ता के माध्यम से भिजवाया गया, जिस पर पति के हस्ताक्षर तक नहीं हैं। शादी के नाम पर करीब 42 लाख रुपये खर्च कराकर धोखाधड़ी की गई। मामले में पुलिस ने पति आदिल नवाज, सास-ससुर समेत अन्य आरोपियों के खिलाफ संबंधित धाराओं में मुकदमा दर्ज कर लिया है। पुलिस का कहना है कि प्रकरण की जांच की जा रही है और दोषियों के खिलाफ सख्त कानूनी कार्रवाई की जाएगी।

पति की दूसरी शादी के बीच पहुंची पत्नी

महिला व परिजनों से मारपीट का आरोप

शाह टाइम्स संवाददाता

सैदनगली। थाना सैदनगली क्षेत्र में उस समय हंगामे की स्थिति बन गई जब एक महिला ने अपने पति द्वारा दूसरी शादी किए जाने और विरोध करने पर मारपीट व जान से मारने की धमकी देने का गंभीर आरोप लगाया। महिला की तहरीर पर पुलिस ने मुकदमा दर्ज कर मामले की जांच शुरू कर दी है, वहीं पुलिस की सक्रियता से दूसरी शादी को फिलहाल रुकवा दिया गया है।

प्राप्त जानकारी के अनुसार ग्राम ताजपुर निवासी गुलिस्ता पुत्री इरशाद हुसैन ने थाना सैदनगली में दी गई तहरीर में बताया कि उसकी शादी करीब चार वर्ष पूर्व मोहम्मद आसिफ पुत्र आरिफ निवासी ग्राम सलारपुर कला, थाना नखासा, जनपद संभल के साथ हुई थी। पारिवारिक विवाद के चलते वह पिछले करीब 15 दिनों से अपने मायके में रह रही थी। महिला का आरोप है कि इसी दौरान उसे जानकारी मिली कि उसका पति दूसरी शादी कर रहा है। जब वह अपने परिजनों के साथ जानकारी करने सैदनगली क्षेत्र में पहुंची, तो वहां मौजूद आरोपियों ने गाली-गलौज करते हुए लाठी-डंडों से मारपीट की और जान से मारने की धमकी दी। इस घटना में महिला समेत उसके परिजन घायल हो गए। घटना की सूचना मिलते ही मौके पर काफी संख्या में लोग एकत्र हो गए, जिससे अफरा-तफरी का माहौल बन गया। मामला थाने तक पहुंचने पर पुलिस ने पूर्व पत्नी गुलिस्ता की तहरीर के आधार पर संबंधित धाराओं में मुकदमा दर्ज कर जांच शुरू कर दी। पुलिस की तत्परता के चलते प्रस्तावित दूसरी शादी को भी रुकवा दिया गया। थाना अध्यक्ष विकास कुमार सहरावत का कहना है कि मामले मुकदमा दर्ज कर लिया गया है जांच की जा रही है। जांच के आधार पर आगे की कार्रवाई की जाएगी।

आंगनबाड़ी, आशा कर्मियों को श्रमिक का दर्जा देने की मांग

भारतीय जनता मजदूर संघ ने कलेक्ट्रेट में सौंपा ज्ञापन

शाह टाइम्स संवाददाता

अमरोहा। भारतीय जनता मजदूर संघ ने आंगनबाड़ी, आशा, आशा संगिनी एवं मिड-डे मील वर्करों को श्रमिक का दर्जा देने व उन्हें श्रम कानूनों के अंतर्गत मानदेय व सामाजिक सुरक्षा उपलब्ध कराने की मांग उठाई गई है। इस संबंध में संघ ने प्रधानमंत्री को संबोधित ज्ञापन जिलाधिकारी के माध्यम से प्रेषित किया है।

प्रदेश अध्यक्ष मरगूब सिद्दीकी ने कहा कि आंगनबाड़ी, आशा, आशा संगिनी तथा मिड-डे मील वर्कर्स देश की जनकल्याणकारी योजनाओं के सफल क्रियान्वयन में अहम भूमिका निभा रही हैं। ये महिलाएं स्वास्थ्य, पोषण, शिक्षा और बाल विकास से जुड़ी योजनाओं को जमीनी स्तर पर लागू कर रही हैं, लेकिन इसके बावजूद उन्हें आज तक पूर्ण श्रमिक का दर्जा नहीं मिल पाया है। उन्होंने मांग की है कि इन वर्करों को नियमित श्रमिक मानते हुए न्यूनतम मानदेय, सामाजिक सुरक्षा, भविष्य

निधि, बीमा और अन्य श्रम कानूनों के अंतर्गत मिलने वाली सुविधाएं प्रदान की जाएं। साथ ही उनके कार्य को सम्मानजनक पहचान देने की भी अपील की गई है। इस मौके पर आमिर खान, अंजार अहमद, सादिक सैफी, अजीम अहमद, अली हैदर, अलाउद्दीन मलिक, कमरूद्दीन, जितेन्द्र मौर्य आदि मौजूद रहे।

टैम्पो में चपेट में आकर शिक्षक घायल

हसनपुर। रहरा थाना क्षेत्र के गंगानगर टी-पॉइंट चौकी के पास एक भीषण सड़क हादसा सामने आया है। यहाँ एक अनियंत्रित टेंपो ने बाइक सवार सरकारी शिक्षक को जोरदार टक्कर मार दी। जिससे वह गंभीर रूप से घायल हो गये। जनपद हापुड़ निवासी मनोज कुमार पुत्र रामवीर जो संभल जिले के एक प्राथमिक विद्यालय में शिक्षक के पद पर तैनात हैं मंगलवार शाम अपनी बाइक से वापस हापुड़ लौट रहे थे। जैसे ही वह गंगानगर टी-पॉइंट के समीप पहुँचे एक तेज रफ्तार टेंपो ने उन्हें अपनी चपेट में ले लिया। टक्कर इतनी जबरदस्त थी कि मनोज सड़क पर गिरकर लहुलूहान हो गये। सामुदायिक स्वास्थ्य केंद्र में भर्ती कराया।

महबूब अली की सास का इंतकाल

शाह टाइम्स संवाददाता अमरोहा। लोक लेखा समिति के सभापति एवं सदर विधायक महबूब अली की सास का लम्बी बीमारी के चलते इंतकाल हो गया। बताते चलें कि सदर विधायक महबूब अली की सास एवं पूर्व जिला पंचायत अध्यक्ष सकीना बेगम की वालिदा श्रीमति शकूरन बेगम पिछले 13 दिनों से गंभीर बीमारी से जूझ रही थीं जिसपर उन्हें दिल्ली के अस्पताल में भर्ती कराया गया था। आज दोपहर सदर विधायक की सास ने अन्तिम सांस ली। जिससे महबूब अली के परिवार में शोक की लहर दौड़ गयी। आज सांय साढ़े छह बजे सदर विधायक की सास को उनके पैतृक गांव बावनपुरा में सुपुर्द खाक कर दिया गया।

मुद्दों को जनांदोलन बनाने में फेल रही सपा

पार्टी के लिए 2025 आत्मविश्लेषण, संगठनात्मक पुनर्गठन व 2027 की रणनीतिक तैयारी का कालखंड बना

शाह टाइम्स ब्यूरो

लखनऊ। वर्ष 2025 समा. जवादी पार्टी (सपा) के लिए न तो सफलता का वर्ष रहा और न ही असफलता का। यह साल पार्टी के लिए आत्मविश्लेषण, संगठनात्मक पुनर्गठन और 2027 की रणनीतिक तैयारी का कालखंड बनकर सामने आया।

सत्ता से बाहर रहते हुए सपा ने जहां एक ओर भाजपा सरकार पर आक्रामक विपक्ष की भूमिका निभाई, वहीं दूसरी ओर अपनी आंतरिक कमजोरियों और सामा. जिक आधार को लेकर भी मंथन किया। 2025 में समाजवादी पार्टी ने प्रदेश की भाजपा सरकार को बेरा. जगारी, महंगाई, किसान संकट, कानून-व्यवस्था, निजीकरण और आरक्षण जैसे मुद्दों पर लगातार घेरा। विधानसभा के भीतर और बाहर

पार्टी नेताओं ने सरकार पर आरोप लगाया कि षविकास के दावे काग. जों तक सीमित हैं, जबकि जमीनी हकीकत में आम जनता परेशान है।ष खासतौर पर किसान भुगतान, फसल खरीद, स्वास्थ्य सेवाओं में अव्यवस्था और शिक्षा में निजीकरण को सपा ने प्रमुख राजनीतिक हथियार बनाया। हालांकि, राजनीतिक विश्लेषकों का मानना है कि सपा के मुद्दे प्रासंगिक थे,

लेकिन उन्हें जनांदोलन का व्यापक रूप देने में पार्टी पूरी तरह सफल नहीं हो सकी। जैसे एसआईआर, खाद, जैसे मुद्दों पर सिर्फ बयानबाजी तक पार्टी सीमित रही। सड़क पर उतर कर पार्टी ने कोई संघर्ष नही किया। बिहार चुनाव में प्रचार के बावजूद आरजेडी के पक्ष में प्रचार के बावजूद पार्टी कोई छाप नही छोड़ सकी। 2025 में अखिलेश यादव सपा की राजनीति के केंद्र में रहे। उन्होंने भाजपा सरकार पर तीखे हमलों के साथ-साथ संगठन को सक्रिय बनाए रखने के लिए लगातार बैठकें, दौरे और संवाद कार्यक्रम किए।

अखिलेश यादव ने 'पीडीए' (पिछड़ा-दलित -अल्पसंख्यक) की राजनीति को और मजबूत करने की कोशिश की। सपा का तर्क रहा कि भाजपा सरकार निजीकरण और संविदा व्यवस्था के जरिए आरक्षण व्यवस्था को कमजोर कर रही है। इसी मुद्दे को सपा ने अपने राजनी. तिक नैरेटिव का केंद्र बनाया। राजनीतिक हलकों में यह चर्चा भी रही कि अखिलेश यादव ने 2025 में अपनी छवि को केवल एक आक्रामक नेता तक सीमित न रखकर, एक वैकल्पिक मुख्यमंत्री के रूप में पेश करने का प्रयास किया। 2025 में सपा ने बूथ स्तर तक संगठन को सक्रिय करने जिला व मंडल स्तरीय समीक्षा बैठकें करने, युवाओं और पुराने कार्यकर्ताओं को फिर से जोड़ने जैसे कदम उठाए। हालांकि 2025 में कोई विधानसभा चुनाव नहीं था, लेकिन सपा की नजर 2026 के पंचायत चुनाव और 2027 के विधानसभा चुनाव पर रही। पार्टी ने संकेत दिए कि टिकट वितरण, स्थानीय नेतृत्व और सामाजिक संत. ुलन को लेकर पहले से रणनीति बनाई जाएगी।

विहिप का 'सहभोज' अभियान होगा शुरू

शाह टाइम्स ब्यूरो

लखनऊ। विश्व हिंदू परिषद (विहिप) ने उत्तर प्रदेश, बिहार और पश्चिम बंगाल में सामाजिक समरसता अभियान को और तेज करने की कवायद शुरू कर दी है। इसके तहत हाल के दिनों में जहां जातिगत विभाजन की घटनाएं सामने आई हैं, वहां सभी जातियों के लोगों के साथ 'सहभोज' (साम. ुदायिक भोज) आयोजित किए जाएंगे।

विहिप सूत्रों के अनुसार, संगठन ने दलित समाज तक पहुंच मजबूत करने के लिए संत रविदास, ज्योतिबा फुले और डा. भीमराव आंबेडकर जैसे प्रमुख दलित महापुरुषों की जयंती और पुण्यतिथि पर कार्यशालाएं आयोजित करने का निर्णय लिया है। इन आयोजनों के जरिए संगठन 'समाजिक समरसता' का संदेश देकर हिंदू समाज को एकजुट करने की कोशिश करेगा। संगठन ने अपने कार्यकर्ताओं से सभी जातियों और समुदायों के लोगों को इन कार्यक्रमों में शामिल कराने का आह्वान किया है। पश्चिम बंगाल में जहां अगले कुछ महीनों में विधानसभा चुनाव प्रस्तावित हैं, वहीं उत्तर प्रदेश में पंचायत चुनाव और 2027 में विधानसभा चुनाव होने हैं। यह कदम संघ की ओर से सामाजिक समरसता को लेकर की गई उच्च-स्तरीय अपील के बाद उठाया गया है। संघ अपने शताब्दी वर्ष के तहत सामाजिक परिवर्तन के पांच स्तंभों पर जोर दे रहा है, जिनमें सामाजिक समरसता के साथ 'कुटुंब प्रबोधन' (परिवार जागरण), 'पर्यावरण' जागरूकता, 'स्व' (स्वत्व) पर बल और नागरिक कर्तव्य शामिल हैं। विहिप के एक वरिष्ठ पदाधिकारी ने कहा कि, ष संत रविदास, फुले और आंबेडकर जैसे प्रतीकों को केंद्र में लाना दलित समाज से संवाद बढ़ाने की रणनीति का संकेत है एक ऐसा क्षेत्र, जिस पर परंपरागत रूप से गैर-केसरिया विचारधाराओं का प्रभाव रहा है। विशेषज्ञों के मुता. बिक, विहिप की यह पहल उस राजनीतिक चुनौती की पृष्ठभूमि में है, जहां विपक्ष की पिछड़ा-दलित-अल्पसंख्यक रणनीति ने 2024 के लोकसभा चुनाव में उत्तर प्रदेश में भाजपा की सीटें 62 से घटाकर 33 कर दी थीं। गौरतलब है कि विहिप ने इससे पहले अक्टूबर 2024 में वाल्मीकि जयंती से पहले भी इसी तरह का अभियान चलाया था। चार दिवसीय इस अभियान के तहत देशभर में 10,000 स्थानों पर 'सहभोज', 'कन्या पूजन' और 'समरसता यज्ञ' आयोजित किए गए थे।

नववर्ष पर वाराणसी और कोलकाता के फूलों से महकेगी बुद्ध भूमि

शाह टाइम्स ब्यूरो

कुशीनगर। उत्तर प्रदेश के कुशीनगर में अंतरराष्ट्रीय पर्यटक स्थली कुशीनगर में नव वर्ष मेले को लेकर शुरू हुई तैयारियों के बीच बुद्ध की धरती महानगरों के फूलों से महकेगी।

कुशीनगर में फूलों का बाजार भी सजने लगा है। मंदिरों, घरों, मैरिज हॉलों और नव वर्ष मेले में सजावट की बढ़ती मांग के चलते जिले के बाजारों में रंग-बिरंगे फूलों की भरमार देखने को मिल रही है। बाहर के बड़े शहरों से फूल मंगाए जा रहे हैं, जिससे बाजार में रौनक बढ़ गई है। फूल विक्रेता फूल चद कुशवाहा ने बताया कि गुलाब के फूल लखनऊ, नासिक, पुणे और भोपाल से कुशीनगर पहुंचते हैं। वहीं गेंदा का फूल बनारस और कोलकाता से आता है। गुलदस्ते बनाने का सामान और सनफ्लावर लखनऊ से मंगाया जा रहा है, जबकि लिली, सफेद फूल, गेंदा और सनफ्लावर की बड़ी खेप कोलकाता से आती है। नव वर्ष मेले को लेकर सजावट के लिए फूलों की मांग अचानक बढ़ गई है। कीमतों की बात करें तो सामान्य दिनों में 20 रुपये में बिकने वाला गुलाब अब 30 रुपये प्रति पीस तक पहुंच गया है।

बस स्टेशनों पर बढ़ेंगी यात्रियों की सुविधाएं: दयाशंकर सिंह

शाह टाइम्स ब्यूरो

लखनऊ। उत्तर प्रदेश के परिवहन राज्यमंत्री (स्वतंत्र प्रभार) दयाशंकर सिंह ने कहा है कि प्रदेश का परिवहन निगम 280 बस स्टेशनों के जरिए हर साल करीब 55 करोड़ यात्रियों को यात्रा की सुविधा दे रहा है।

यात्रियों को बेहतर, सुरक्षित और आरामदायक सफर मिले, इसके लिए बस स्टेशनों पर सुविधाओं को और मजबूत किया जाएगा। परिवहन मंत्री ने अधिकारियों को निर्देश दिए कि 'सिटिजन फर्स्ट' के तहत सभी बस स्टेशनों पर यात्री सुविधाएं प्राथमिकता से लागू हों। उन्होंने कहा कि बस स्टेशन के प्रवेश द्वार

पर यात्री सहायता डेस्क, किराया सूची, बसों की समय-सारिणी, प्लेटफॉर्म की जानकारी और शिकायत डेस्क जरूर हों। यात्रियों की सुविधा के लिए रूट, प्लेटफॉर्म, टिकट काउंटर, शौचालय और निकास के हिंदी और अंग्रेजी में साइन बोर्ड लगाए जाएं। मंत्री ने बताया कि यात्रियों को अब डिजिटल डिस्प्ले बोर्ड के जरिए बसों के आने-जाने की तत्काल जानकारी मिलेगी। उन्होंने कहा कि ए श्रेणी के बस स्टेशनों पर एसी और नॉन-एसी वेटिंग रूम तथा अन्य बस स्टेशनों पर नॉन-एसी वेटिंग रूम की सुविधा सुनिश्चित की जाए। वेटिंग रूम और यात्री शेड में बैठने के लिए पर्याप्त कुर्सियां, पंखे और रोशनी की व्यवस्था होनी चाहिए। बसों के आगमन और प्रस्थान की जानकारी जीपीएस सिस्टम से सीधे डिस्प्ले बोर्ड पर दिखाई जाए। यात्रियों की सुरक्षा पर जोर देते हुए परिवहन मंत्री ने कहा कि बस स्टेशनों पर पुलिस सहायता केंद्र के लिए स्थान उपलब्ध कराया जाए और फर्स्ट एड की सुविधा अनिवार्य रूप से रखी जाए।

हिस्ट्रीशीटर की गोली से उड़ाया, पूर्व प्रधान की पत्नी की गला घोंटकर हत्या

शाह टाइम्स ब्यूरो

जौनपुर/हरदोई। उत्तर प्रदेश में जौनपुर जिले के बदलापुर थाना क्षेत्र में एक हिस्ट्रीशीटर युवक की गोली मारकर हत्या कर दी गई। पुलिस ने दो नामजद आरोपियों को गिरफ्तार कर लिया है।

पुलिस सूत्रों के अनुसार जिले में बदलापुर थाना क्षेत्र के बबुरा गांव निवासी बृजभान तिवारी की मां का निधन हुआ था। मंगलवार की शाम तेरही का कार्यक्रम था। उसी में बबुरा गांव के ही निवासी 24 वर्षीय हिस्ट्रीशीटर स्वाधीन सिंह उर्फ छोटू भी गए थे।छोटू वहां पहुंचे और अभी भोजन करने की तैयारी में थे, तभी किसी का फोन आया। बात करते हुए वह थोड़ी दूर पर तालाब की तरफ गए।

इसी दौरान गोली चलने की आवाज आई। लोग मौके पर पहुंचे तो वह घायल होकर गिरे थे। मौजूद लोगों ने परिजनों को जानकारी देकर सीएचसी बदलापुर ले गए, जहां डॉक्टर ने मृत घोषित कर दिया। सीएचसी के अधीक्षक डा. संजय दुबे ने बताया कि इमरजेंसी ड्यूटी पर तैनात डा.रविराज ने केस को देखा। बताया कि गनशॉट है। थाना प्रभारी शेषनाथ शुक्ला ने बताया कि छोटू की मौत हो गई है। मामले की जांच की जा रही है। घटना की जानकारी मिलते ही पुलिस अधीक्षक डॉक्टर कौस्तुभ, अपर पुलिस अधीक्षक ग्रामीण आतिश कुमार सिंह और क्षेत्राधिकारी बदलापुर विवेक सिंह पुलिस बल के साथ मौके पर गए और वहां पर घटना के बारे में जानकारी प्राप्त की। पुलिस अधीक्षक डॉक्टर कौस्तुभ ने बताया कि मृतक बदलापुर थाने का हिस्ट्रीशीटर था और उसके विरुद्ध कुल 19 आपराधिक मुकदमे दर्ज हैं। उसके घर के लोगों ने दो लोगों को विरुद्ध नामजद प्राथमिकी दर्ज कराई है।

दोनों को गिरफ्तार कर लिया गया है और शव को पोस्टमार्टम के लिए भेज दिया गया है। वहीं हरदोई जिले के बेहटा गोकुल क्षेत्र में घर में अकेली रह रही पूर्व प्रधान की वृद्ध पत्नी की गला घोंटकर हत्या कर दी गई। पुलिस ने मंगलवार को बताया कि बुजुर्ग की हत्या इलेक्ट्रिक प्रेस वाले तार से की गई है, जिससे यह आशंका जताई जा रही है कि हत्यारा लूट की नियत से घर में दाखिल हुआ और फिर वृद्ध महिला के देखने या जागने पर कत्ल की वारदात को अंजाम दिया गया। वृद्ध महिला का शव घर के अंदर चारपाई पर पघ मिला। घटना की जानकारी मिलते ही पुलिस के आला अधिकारी मौके पर पहुंचे।

बहराइच में कार ने बुजुर्ग को रौंदा, मौत

बहराइच। उत्तर प्रदेश में बहराइच जिले के दरगाह इलाके में स्थित अशरफा ग्राम में मंगलवार रात ठंड से बचने के लिए घर के बाहर अलाव ताप रहे एक परिवार पर एक अनियंत्रित ऑल्टो कार चढ़ गई।

इस घटना में परिवार के मुखिया सुंदर लाल यादव की मौके पर ही मौत हो गई, जबकि उनकी पत्नी पूजा और बेटा अमरीश गंभीर रूप से घायल हो गए। सुंदर लाल यादव पूर्व में जिलाधिकारी के अर्दली रह चुके हैं, अपनी पत्नी और बेटे के साथ अलाव के पास बैठे हुए थे। उसी दौरान, ग्राम का निवासी प्रदीप नामक युवक ने तेज गति से आई ऑल्टो कार को उनके ऊपर चढ़ा दिया। हादसे के बाद, प्रदीप घटना स्थल से फरार हो गया। परिजनों और स्थानीय लोगों ने तुरंत सभी घायलों को जिला अस्पताल पहुंचाया, जहां चिकित्सकों ने सुंदर लाल को मृत घोषित कर दिया। पत्नी पूजा और बेटे अमरीश का इलाज जारी है, और दोनों की हालत स्थिर बताई गई है। दरगाह थाना प्रभारी रामाज्ञा सिंह ने कहा कि परि. जनों की तहरीर के आधार पर मामला दर्ज कर लिया गया है और शव को पोस्टमार्टम के लिए भेज दिया गया है। वहीं, फरार चालक प्रदीप की तलाश के लिए पुलिस ने प्रयास तेज कर दिए हैं।

विश्वनाथ मंदिर में लगा श्रद्धालुओं का तांता, मंदिर मार्ग 'नो-व्हीकल जोन' घोषित

शाह टाइम्स ब्यूरो

वाराणसी। धार्मिक नगरी काशी में इन दिनों श्रद्धालुओं और पर्यटकों की संख्या लगातार बढ़ती जा रही है। पुलिस आयुक्त मोहित अग्रवाल ने बढ़ती भीड़ को देखते हुए कई महत्वपूर्ण निर्देश जारी किए हैं।

सुरक्षा एवं सुगम आवागमन सुनिश्चित करने के उद्देश्य से मैदागिन से गोदौलिया तक सम्पूर्ण क्षेत्र को 'नो-व्हीकल जोन' घोषित कर दिया गया है, जहां केवल पैदल आवागमन की अनुमति रहेगी तथा पुलिस वाहनों पर भी प्रतिबंध रहेगा। श्रद्धालुओं से अपील है कि निर्धारित नियमों का पालन कर पुलिस प्रशासन का सहयोग करें।ष प्रतिदिन लगभग चार से पांच लाख श्रद्धालु दर्शन कर रहे हैं, जिसके मद्देनजर मंदिर एवं आसपास के क्षेत्रों में यातायात पुलिस को 200 अतिरिक्त पुलिस बल, पीएसी कंपनियों तथा निगरानी व्यवस्थाओं की सघन तैनाती की गई है।

श्री अग्रवाल ने बताया कि गोदौलिया से दशाश्वमेध गंगा घाट तक अवैध अतिक्रमण एवं रोड जाम की समस्या पर सख्त रुख अपनाते हुए 10 दुकानदारों के विरुद्ध अभियोग पंजीकृत कर विधिक कार्रवाई के लिए निर्देशित किया गया है। यातायात सुरक्षा एवं कानून-व्यवस्था बनाए रखने के उद्देश्य से सड़क के किनारे अथवा वाहनों में बैठकर शराब पीने वालों के विरुद्ध विशेष अभियान चलाकर सघन चेकिंग एवं सख्त वैधानिक कार्रवाई किए जाने के निर्देश दिए गए हैं।

माघ मेले के दौरान आने वाली संभावित अतिरिक्त भीड़ को ध्यान में रखते हुए महाकुंभ की तर्ज पर भीड़ प्रबंधन की तैयारियां की गई हैं। सुरक्षा एवं यातायात व्यवस्थाओं को काशी क्षेत्र में भी प्रभावी रूप से लागू किया गया है। सुव्यवस्थित एवं सुरक्षित दर्शन सुनिश्चित करने के उद्देश्य से मंदिर परिसर एवं आसपास के प्रमुख मार्गों पर जगह-जगह बैरिकेडिंग की गई है, जिससे कतारबद्ध आवागमन बना रहे और अव्यवस्था की स्थिति उत्पन्न न हो। बम डिस्पोजल टीम के साथ संवेदनशील क्षेत्रों में संदिग्ध वस्तुओं की गहन चेकिंग की जा रही है, ताकि किसी भी संभावित खतरे को समय रहते निष्प्रभावी किया जा सके। गंगा नदी क्षेत्र में श्रद्धालुओं की सुरक्षा सुनिश्चित करने के उद्देश्य से नावों की ओवरलोडिंग पर पूर्ण प्रतिबंध लगाया गया है तथा नाव संचालन के दौरान सभी यात्रियों को अनिवार्य रूप से लाइफ जैकेट पहनाकर ही बैठाने के सख्त निर्देश संबंधित अधिकारियों को दिए गए हैं।

आईआईटी बीएचयू के संकाय सदस्य डा. आदित्य को यंग साइंटिस्ट अवार्ड

शाह टाइम्स ब्यूरो

वाराणसी। भारतीय प्रौद्योगिकी संस्थान (काशी हिंदू विश्वविद्यालय) के स्कूल ऑफ बायोकेमिकल इंजीनियरिंग में सहायक प्रोफेसर डा. आदित्य कुमार पाधी को जैविक विज्ञान के क्षेत्र में उत्कृष्ट शोध एवं नवाचार के लिए भारतीय रसायनज्ञ एवं जीवविज्ञानी सोसायटी (आईएससीबी) द्वारा यंग साइंटिस्ट अवार्ड-2025 से सम्मानित किया गया है।

आईआईटी (बीएचयू) के निदेशक प्रो- अमित पात्रा ने बुधवार को डा. आदित्य कुमार पाधी को इस उपलब्धि पर हार्दिक बधाई दी तथा इसे संस्थान के लिए गर्व का विषय बताते हुए कहा कि यह उपलब्धि संस्थान की अंतर्विषयक शोध एवं नवाचार के क्षेत्र में राष्ट्रीय एवं अंत. रराष्ट्रीय स्तर पर बढ़ती प्रतिष्ठा को दर्शाती है।

यह प्रतिष्ठित पुरस्कार डा. पाधी के जैविक विज्ञान के क्षेत्र में असाधारण अनुसंधान योगदान, नवाचार एवं शैक्षणिक उत्कृष्टता के लिए प्रदान किया गया है। विशेष रूप से कम्प्यूटेशनल बायोलॉजी, एआई, एमएल, बायोमॉलिक्यूलर डिजाइन तथा ट्रांसलेशनल बायोइन्फॉर्मेटिक्स के संगम पर उनके कार्यों के लिए। उनके शोध कार्यों ने मानव स्वास्थ्य एवं चिकित्सीय विकास से संबंधित क्षेत्रों में ज्ञानवृद्धि में महत्वपूर्ण योगदान दिया है। पुरस्कार समारोह का आयोजन किट-कलिंग इंस्टीट्यूट ऑफ इंडस्ट्रियल टेक्नोलॉजी (केआईआईटी) भुवनेश्वर, ओडिशा में किया गया, जिसमें देश के कई प्रतिष्ठित शिक्षाविद् एवं वैज्ञानिक नेता उपस्थित रहे।

इटावा सफारी में टीले पर छलांग लगाते दिखेंगे टाइगर

शाह टाइम्स ब्यूरो

इटावा। एशियाई शेरों के सबसे बड़े आशियाने के रूप में देश दुनिया में लोकप्रिय उत्तर प्रदेश की इटावा सरकारी पार्क में साल 2026 में टाइगर सफारी का निर्माण किया जाएगा। सफारी पार्क के निदेशक डा. अनिल कुमार पटेल ने यूनीवार्ता को बताया कि सफारी में बेहतर तरीके से वन्यजीवों की देखभाल की जा रही है।

टाइगर सफारी खोले जाने के लिए प्रयास किए जा रहे हैं। इसके लिए स्थान का चयन भी कर लिया गया है। इसके साथ ही लायन

सफारी में अब 21 हेक्टेयर में शेरों को घुमाने की व्यवस्था की जा रही है। श्री पटेल ने बताया कि इटावा सफारी पार्क में अभी पर्यटकों की संख्या पर्याप्त नहीं है। अब पर्यटकों की संख्या बढ़ाने के लिए सफारी का आकर्षण बढ़ाने की कवायद की जा रही है। इसके लिए यहां टाइगर सफारी बनाई जाएगी। संभावना है कि 2026 में टाइगर सफारी बनेगी फिर यहां टीले पर छंलागे लगाते हुए टाइगर भी दिखाई देंगे। सफारी में एक ओर शेर दहाड़ेंगे तो दूसरी ओर टाइगर उछलकूद करेंगे। इस प्राकृतिक माहौल का दीदार करने के लिए बड़ी संख्या में पर्यटक भी पहुंचेंगे, तो पर्यटकों की कमी का संकट दूर हो जाएगा। अभी इटावा के आसपास के क्षेत्र में कहीं भी टाइगर सफारी नहीं है।

संक्षिप्त समाचार

मुलायम स्मृति सेवा संस्थान को लेकर विवाद

प्रयागराज। उत्तर प्रदेश के प्रयागराज में लगने वाले माघ मेले में मुलायम सिंह यादव स्मृति सेवा संस्थान को लेकर विवाद शुरू हो गया है। अपर मेला अधिकारी दयानंद प्रसाद ने संस्थान को नोटिस भेजा है और उस नोटिस को भेज कर धार्मिक परंपराओं मान्यताओं के विपरीत संस्था पर काम करने का आरोप लगाया गया है। यह नोटिस 30 दिसम्बर को दोपहर एक बजे शिविर पर चस्पा कर दिया गया है। नोटिस में लिखा कि इस प्रकार के क्रियाकलापों के चलते मेले में रहने वाले साधु संतों द्वारा आपत्ति जताई गई है। साधु संतों में भी असंतोष व्यक्त किया जा रहा है। नोटिस में कहा गया है कि धार्मिक परंपराओं मान्यताओं के विपरीत किया जा रहे क्रियाकलाप के बारे में 24 घंटे के अंदर जवाब दें। नोटिस प्राप्त करने के 24 घंटे के अंदर मेला कार्यालय में जवाब देने का आदेश दिया गया है। यह कहा गया है कि अगर निर्धारित समय के अंदर जवाब नहीं दिया गया तो यह माना जाएगा कि आपको इस संबंध में कुछ नहीं कहना है,अपर मेला अधिकारी ने नोटिस में कहा है कि संस्था को आवंटित भूखंड संख्या एसएलई-31 का आवंटन निरस्त करने की अग्रिम कार्यवाही की जाएगी, जिसके लिए आप स्वयं जिम्मेदार होंगे। मुलायम सिंह यादव स्मृति सेवा संस्थान का संचालन सपा के वरिष्ठ नेता संदीप यादव करते हैं, उन्होंने बुधवार को सोशल मीडिया पर इस नोटिस का जवाब लिखा है, ष्भारत में क्या श्रद्धा भाव से दूध पिलाना जुर्म है, लाखों लोगो को भोजन कराना जुर्म है, आखिर पिछड़े दलितों के मसीहा श्रद्धेय नेता जी के नाम पर बनी संस्था, श्रद्धेय मुलायम सिंह यादव स्मृति सेवा संस्थान से इतनी नफ़रत क्यों, लगातार प्रशासन द्वारा संस्था को हटाने की धमकी दी जा रही है।अगर भाजपा के इशारे पर श्रद्धेय नेता जी के शिविर को यदि हटाने की चेस्टा की गई।तो हम सब यही संगम की रेती पर आत्म दाह कर लेंगे।

एडीजी अग्निशमन ने माघ मेला क्षेत्र का किया निरीक्षण

प्रयागराज। माघ मेला 2026 की तैयारी का जायजा लेने एडीजी अग्निशमन पद्मजा चौहान बुधवार को प्रयागराज पहुंची। इस दौरान मेला क्षेत्र का उन्होंने भ्रमण किया एवं सभी 20 अग्निशमन वॉच टावर सहित तीन अग्निशमन थानों का निरीक्षण किया। इस दौरान उन्होंने जवानों से बातचीत की एवं उनका हाल-चाल पूछा। उन्होंने जवानों को माघ मेला ड्यूटी को सफल संपन्न करने के लिए ड्युटियों को समय ब(तरीके से करने के लिए प्रोत्साहित किया। मुख्य अग्निशमन अधिकारी माघ मेला अनिमेष सिंह ने बताया कि एडीजी अग्निशमन द्वारा जवानों का हौसला अफजाई किया गया, तथा आगामी ड्यूटी के लिए तत्पर रहने के लिए प्रोत्साहित किया गया। उन्होंने जवानों को सॉफ्टवेयर से जताया कि माघ मेला 2026 अग्निशमन विभाग के लिए एक चुनौती है और इस चुनौती में अग्निशमन विभाग को किसी भी तरीके से कोई कोताही ही नहीं बरतनी है। पिछले माघ मेला एवं वाहन कुंभ के दौरान हुई दुर्घटनाओं से सबक लेते हुए अग्निशमन विभाग पूरी तरीके से तत्पर है और इस बार जीरो टॉलरेंस की नीति के आधार पर यह माघ मेला संपन्न कराया जाए। एडीजी अग्निशमन से कहा कि मेले में किसी भी प्रकार की कोई कोताहि बर्दाश्त नहीं होगी तथा अच्छा काम करने वाले सभी जवानों को प्रोत्साहित एवं पुरस्कृत किया जाएगा।

जौनपुर प्रशासन माघ मेले को लेकर अलर्ट मोड में

जौनपुर। उत्तर प्रदेश के जौनपुर जिले में माघ मेले को लेकर श्रद्धालुओं की सुविधा एवं सुरक्षा सुनिश्चित करने के उद्देश्य से बुधवार को थाना परिसर में एक आवश्यक बैठक का आयोजन किया गया। बैठक की अध्यक्षता क्षेत्राधिकारी मछलीशहर प्रतिमा वर्मा एवं सीओ ट्रैफिक गिरेन्द्र सिंह ने संयुक्त रूप से की। बैठक में लोक निर्माण विभाग, रोडवेज विभाग, विद्युत विभाग, नगर पालिका एवं चिकित्सा विभाग सहित संबंधित विभागों के अधिकारी उपस्थित रहे। क्षेत्राधिकारी मछलीशहर प्रतिमा वर्मा ने तीन जनवरी को पड़ने वाले प्रथम स्नान को लेकर विस्तृत दिशा-निर्देश जारी करते हुए बताया कि प्रमुख स्नान से एक दिन पूर्व दोपहर से जौनपुर से आने वाले बड़े वाहनों को प्रतापगढ़ रोड से और प्रयागराज से आने वाले बड़े वाहनों को तरहठी रोड से निकाला जाएगा। उन्होंने सभी विभागों को अपनी-अपनी जिम्मेदारियों का समुचित निर्वहन करने का निर्देश दिया ताकि श्रद्धालुओं को किसी प्रकार की असुविधा न हो। सीओ ट्रैफिक गिरेन्द्र सिंह ने प्रयागराज रोड, मछलीशहर रोड एवं प्रतापगढ़ रोड से आने-जाने वाले श्रद्धालुओं की सुविधा को ध्यान में रखते हुए सड़कों के किनारे से अतिक्रमण हटाने, स्ट्रीट लाइट लगाने, पटरियों का समतलीकरण कराने तथा ऑटो व ई रिक्शा, एवं निजी वाहनों को चिन्हित अस्थाई पार्किंग स्थलों में भेजने के निर्देश नगर पालिका के अधिशासी अधिकारी अखिलेश तिवारी को दिए। बैठक के दौरान सीओ प्रतिमा वर्मा ने गड्ढामुक्त सड़कें, शाइनिंग साइन बोर्ड, डिवाइडर, सभी चौराहों व तिराहों पर सीसीटीवी कैमरे, विद्युत आपूर्ति, साफ-सफाई, सुरक्षा व्यवस्था, मेडिकल कैंप, पार्किंग, बैरिकेडिंग, एम्बुलेंस, मोबाइल टॉयलेट, अग्निशमन एवं यातायात व्यवस्था को समय से पूर्ण करने के निर्देश संबंधित अधिकारियों को दिए। इसके पश्चात दोनों अधिकारियों ने प्रयागराज जाने वाले निर्धारित मार्गों का स्थलीय निरीक्षण किया।

20 लाख से अधिक श्रद्धालुओं ने किए श्री काशी विश्वनाथ मंदिर में दर्शन

वाराणसी। धार्मिक एवं आध्यात्मिक नगरी काशी नववर्ष से पहले ही श्रद्धालुओं तथा पर्यटकों की पहली पसंद बनती जा रही है। बुधवार को श्री काशी विश्वनाथ मंदिर न्यास के मुख्य कार्यपालक अधिकारी विश्वभूषण मिश्र ने बताया कि मात्र सात दिनों में बीस लाख से अधिक श्रद्धालुओं एवं पर्यटकों ने बाबा विश्वनाथ के दरबार में मत्था टेका है। भीड़ को देखते हुए प्रोटोकॉल तथा दर्शन संबंधी सभी विशेष अनुरोध निरस्त कर दिए गए हैं। तीन जनवरी तक स्पर्श दर्शन की व्यवस्था बंद रखी गई है और केवल झांकी दर्शन की व्यवस्था लागू है। श्रद्धालुओं की सुविधा के लिए खोया-पाया केंद्र तथा मेडिकल कैंप की भी व्यवस्था की गई है। पांच द्वारों से भक्तों को प्रवेश दिया जा रहा है तथा निकास के लिए अलग द्वार रखा गया है। उम्मीद जताई जा रही है कि नववर्ष पर लगभग पांच लाख श्रद्धालुओं की संख्या पहुंच सकती है। जो लोग कुंभ में नहीं आ सके थे, उनकी माघ मेले में आने की संभावना बढ़ गई है। पलट प्रवाह को देखते हुए सभी आवश्यक व्यवस्थाएं कर ली गई हैं।

साइंस लैब छात्राओं के लिए समर्पित

सर सैयद गर्ल्स इंटर कॉलेज में राजा गजंफर अली खान मेमोरियल साइंस लैब का उद्घाटन

शाह टाइम्स संवाददाता

किरतपुर। सर सैयद गर्ल्स इंटर कॉलेज में राजा गजंफर अली खान मेमोरियल साइंस लैब का भव्य उद्घाटन किया गया। इस मौके पर मरियम साईम राजा को कॉलेज का आजीवन सदस्य भी बनाया गया। लैब का भव्य उद्घाटन मुख्य अतिथि मरियम साईम राजा, पूर्व चेयरमैन अब्दुल जब्बार मकरानी एवं मौहम्मद साईम राजा द्वारा संयुक्त रूप से फीता काटकर किया गया।

मालूम हो कि यह साइंस लैब मरहूम राजा गजंफर अली खान की 11 वीं बरसी पर उन्हीं की याद में स्थापित की गई है। इस अवसर पर राजा गजंफर अली खान के दामाद व मुस्लिम फंड कमेटी के अध्यक्ष मौहम्मद साईम राजा ने कहा कि राजा गजंफर अली खान हमेशा लड़कियों की तालीम को लेकर गंभीर और फिक्रमंद रहते थे। उनका सपना था कि किरतपुर की कोई भी लड़की शिक्षा से महरूम न रहे और आधुनिक विज्ञान की पढ़ाई के लिए उन्हें बेहतर संसाधन उपलब्ध हों। इसी सोच को आगे बढ़ाते हुए मुस्लिम फंड कमेटी ने राजा गजंफर अली खान की 11 वीं बरसी पर उन्हीं के नाम पर यह साइंस लैब छात्राओं के लिए समर्पित की। उन्होंने यह भी ऐलान किया कि आने वाले समय में जल्द ही मुस्लिम फंड कमेटी कॉलेज को एक कंप्यूटर लैब भी देने का काम करेगी। जिससे आज के ए.आई. के दौर में छात्राएं फायदा उठाए और अपने मुस्तकबिल को संवारे। कार्यक्रम को संबोधित करते हुए मरियम साईम राजा ने कहा कि मेरे वालिद राजा गजंफर अली खान के सपने नगर की हर बच्ची हो तालीम याफ्ता को आगे बढ़ाने में मेरे साथ मेरे पति मौहम्मद साईम राजा का बहुत बड़ा सहयोग है। इनके बिना मेरे लिए कुछ भी करना संभव नहीं था। उन्होंने कहा कि यह साइंस लैब कॉलेज की शैक्षिक गुणवत्ता को नई ऊंचाइयों तक ले जाएगी और छात्राओं को विज्ञान विषय को व्यवहारिक रूप से समझने में मदद मिलेगी। उन्होंने कॉलेज की निरंतर प्रगति पर प्रकाश डालते हुए कहा कि सर सैयद गर्ल्स इंटर कॉलेज शिक्षा के क्षेत्र में लगातार तरक्की कर रहा है और हम सभी की जिम्मेदारी है कि हम भी कॉलेज में बराबर का सहयोग दें। हमारी साइंस साइड की छात्राओं को कहीं जाने की जरूरत नहीं वो सर सय्यद गर्ल्स इंटर कॉलेज में आए और प्रैक्टिकल के साथ मजबूत शिक्षा लें।

इस मौके पर इरशाद अहमद अंसारी, साजिद अली खान एवं पूर्व चेयरमैन अब्दुल जब्बार मकरानी, यामीन अहमद अंसारी, मुंशी हसीनुद्दीन, शहाबुद्दीन, शोएब अहमद, वरिष्ठ पत्रकार याकूब मलिक ने भी मुस्लिम फंड कमेटी और सर सय्यद गर्ल्स इंटर कॉलेज की मैनेजमेंट कमेटी की सराहना की और मुबारक. बाद पेश करते हुए कहा कि कॉलेज शिक्षा के क्षेत्र में आधुनिक सुविधाओं, योग्य शिक्षकों और प्रबंधन की सकारात्मक सोच के चलते यह संस्थान क्षेत्र की छात्राओं के लिए शिक्षा का मजबूत केंद्र बनता जा रहा है। भविष्य में भी कॉलेज में छात्राओं की शिक्षा के स्तर को और बेहतर बनाने के लिए इस तरह के प्रयास जारी रहने चाहिए।

कार्यक्रम के अंत में राजा गजंफर अली खान को श्रद्धांजलि अर्पित करते हुए उनके शैक्षिक योगदान को याद किया गया। कार्यक्रम की अध्यक्षता अब्दुल जब्बार मकरानी ने की व सफल संचालन एडवोकेट हसन अली चौधरी ने किया। अंत में मास्टर मौहम्मद शाहिद ने आने वाले सभी मेहमानों का शुक्रिया अदा किया।

कैबिनेट मंत्री के सामने रखी समस्याएं

नजीबाबाद। कैबिनेट मंत्री ओमप्रकाश राजभर से जनपद बिजनौर के कार्यकर्ताओं ने मुलाकात कर उनके सामने जनपद की समस्याएं रखी। सुहेलदेव भारतीय समाज पार्टी के सुप्रीमो व उत्तर प्रदेश सरकार में पंचायती राज अल्पसंख्यक कल्याण, मुस्लिम वक्फ एवं हज बोर्ड के कैबिनेट मंत्री ओमप्रकाश राजभर में बिजनौर जनपद के प्रभारी रणवीर सिंह निराला के नेतृत्व में बिजनौर जनपद के एक प्रतिनिधिमंडल ने लखनऊ में उनके सरकारी आवास पर मुलाकात कर जनपद की तमाम जनहित की समस्याओं से उन्हें अवगत कराया। साथ ही पार्टी के विस्तार हेतु महत्वपूर्ण चर्चा कर आगामी 2026 फरवरी में जनपद बिजनौर में होने वाली जनसभा से संबंध में भी वार्ता की। इस मौके पर सुभासपा नेता रणवीर सिंह निराला, जिला अध्यक्ष अशोक राठौड़, प्रदेश सचिव विवेक नायक, अरूण चौधरी, धर्मेन्द्र चौधरी सहित पार्टी के काफी कार्यकर्ता मौजूद रहे।

शुऐब अंसारी बने व्यापार के साथ समाज सेवा की मिसाल

शाह टाइम्स संवाददाता

स्योहारा। ग्राम अलादीनपुर निवासी शुऐब अंसारी एक सफल व्यापारी होने के साथ-साथ सक्रिय युवा समाजसेवी के रूप में भी अपनी अलग पहचान बना चुके हैं। व्यापार में इमानदारी, पारदर्शिता और मेहनत को आधार मानने वाले शुऐब अंसारी समाज के प्रति अपनी जिम्मेदारियों को भी पूरी निष्ठा से निभा रहे हैं।

शुऐब अंसारी ग्रामीणों की समस्याओं को गंभीरता से सुनते हैं और उनके समाधान के लिए लगातार प्रयासरत रहते हैं। चाहे बिजली, पानी, सड़क, शिक्षा या स्वास्थ्य से जुड़ी दिक्कतें हों, वे संबंधित अधिकारियों तक ग्रामीणों की आवाज पहुंचाने का काम करते हैं। कई बार व्यक्तिगत स्तर पर भी जरूरतमंदों की मदद कर वे सामाजिक सरोकारों को मजबूती देते हैं। समाज सेवा के क्षेत्र में शुऐब अंसारी का मानना है कि युवाओं को सकारात्मक दिशा देना आज की सबसे बड़ी जरूरत है। वे समय-समय पर युवाओं को नशे से दूर रहने, शिक्षा से जुड़ने और मेहनत के दम पर आगे बढ़ने का संदेश देते रहते हैं। उनके प्रयासों से गांव में आपसी भाईचारा सौहार्द और सामाजिक एकता को भी बढ़ावा मिला है। व्यापारिक गतिविधियों के साथ सामाजिक जिम्मेदारी निभाने वाले शुऐब अंसारी गरीब, असहाय और जरूरतमंद परिवारों की मदद में भी आगे रहते हैं। त्यौहारों पर सहयोग, आपात स्थिति में सहायता और सामाजिक आयोजनों में सक्रिय सहभागिता उनकी कार्यशैली का हिस्सा है। यही कारण है कि ग्राम अलादीनपुर सहित आसपास के क्षेत्रों में उन्हें सम्मान की दृष्टि से देखा जाता है। ग्रामीणों का कहना है कि शुऐब अंसारी जैसे युवा समाजसेवी आज के दौर में समाज के लिए एक सकारात्मक संदेश हैं। उनका जीवन यह साबित करता है कि व्यापार और समाज सेवा एक-दूसरे के पूरक हो सकते हैं।

बिजनौर में न्यूनतम तापमान 4.9 डिग्री

शाह टाइम्स ब्यूरो

बिजनौर। जिले में आज भी कड़ाके की ठंड का असर बना रहा। न्यूनतम तापमान 4.9 डिग्री सेल्सियस दर्ज किया गया। बीते दो सप्ताह से शीतलहर के कारण लगातार तापमान गिर रहा है, जिससे सामान्य जनजीवन प्रभावित हो गया है। हालांकि शहर में कोहरे की तीव्रता कुछ कम हुई है, लेकिन ठंड का प्रकोप कम नहीं हुआ।

घने कोहरे के चलते हाईवे और ग्रामीण क्षेत्रों में दृश्यता काफी कम रही। इसका असर वाहनों और ट्रेनों की आवाजाही पर भी पड़ा। सड़कों पर वाहन धीमी गति से चलते नजर आए। दिन में भी चालकों को हेडलाइट और फॉग लाइट जलाकर वाहन चलाने पड़े। ठंड बढ़ने से लोग घरों से बाहर निकलने से बच रहे हैं। अधिकांश बाजारों और प्रमुख चौराहों पर सन्नाटा पसरा रहा। रविवार सुबह से सोमवार सुबह तक घना कोहरा छाया रहा, जिससे लोग मजबूरन घरों में ही रहे।

मंगलवार और बुधवार सुबह शहर में कोहरे की तीव्रता कम रही, लेकिन ग्रामीण क्षेत्रों में ठंड का असर ज्यादा महसूस किया गया। सुबह खेतों में जाने वाले किसानों ने बताया कि घने कोहरे और ओस के कारण फसलों पर नमी जम गई है, जिससे खेती के काम प्रभावित हो रहे हैं। नगीना कृषि अनुसंधान केंद्र के अनुसार पिछले चार दिनों में तापमान और आर्द्रता में लगातार उतार-चढ़ाव देखा गया। नगीना स्थित मौसम विज्ञान विभाग के प्रेक्षक सतीश कुमार ने बताया कि आने वाले दिनों में भी ठंड और घने कोहरे का असर बना रह सकता है। उन्होंने लोगों को सुबह और रात के समय विशेष सतर्कता बरतने की सलाह दी है।

अपना दल एस धर्म की नहीं न्याय की राजनीति करती है : शैलेंद्र

नजीबाबाद। कल्हेड़ी में अपना दल (एस) की बैठक आयोजित की गई, जिसमें न्याय की राजनीति व सामाजिक समरसता पर जोर दिया गया। मुख्य अतिथि जिलाध्यक्ष शैलेन्द्र चौधरी एड. उपस्थित रहे। बैठक के संयोजक मौहम्मद आसिफ रईस, दिलशाद, बाबर, आरिफ, आकिल, नौशाद एवं इसरार रहे, जिन्होंने सभी अतिथियों एवं कार्यकर्ताओं का स्वागत किया। शैलेन्द्र चौधरी एड. ने कहा कि अपना दल (एस) हिंदू-मुस्लिम धर्म की राजनीति नहीं करता, बल्कि न्याय की राजनीति करता है। बैठक में रमेश चौधरी, सद्दाम मलिक, राजीव राठी, अंश चौधरी, अनुराधा, उपासना कमरजीत कौर, शगुफ्ता, टीकम सिंह विशिष्ट अतिथि के रूप में उपस्थित रहे।

गन्ना क्रय केंद्रों का औचक निरीक्षण

शाह टाइम्स संवाददाता

चांदपुर। पेराई सत्र 2025-26 के सफल संचालन और गन्ना किसानों के हितों की रक्षा हेतु ज्येष्ठ गन्ना विकास निरीक्षक विश्वामित्र पाठक ने चीनी मिल बिलाई के अंतर्गत आने वाले विभिन्न क्रय केंद्रों का सघन निरीक्षण किया। इस दौरान विभागीय कार्यों का सत्यापन करते हुए किसानों को आधुनिक खेती के लिए जागरूक किया गया।

आधुनिक खेती के लिए किया जागरूक

सीकरी और गंधौर क्रय केंद्रों पर कांटों (वेब्रिज) की गहन जांच की गई, जो पूरी तरह मानक के अनुरूप पाए गए। मौके पर उपस्थित किसानों ने समय पर इंडेंट (सट्टा पर्ची) मिलने और पारदर्शी तौल व्यवस्था पर संतोष व्यक्त किया। निरीक्षण में गन्ने के साथ आलू और सरसों की अंत: फसली खेती के सफल मॉडल देखे गए। हालांकि गंधौर और सीकरी जैसे नदी तटीय क्षेत्रों में किसानों द्वारा गन्ने के स्थान पर केवल सरसों की खेती अपनाने का रुझान भी सामने आया। किसानों ने इसका मुख्य कारण गन्ना भुगतान में देरी और सरसों की कम लागत व कम समय की फसल होना बताया। किसानों की समस्याओं को गंभीरता से लेते हुए ज्येष्ठ गन्ना विकास निरीक्षक ने चीनी मिल प्रबंधन को शीघ्र भुगतान सुनिश्चित करने हेतु कड़े निर्देश दिए ताकि गन्ना क्षेत्रफल को सुरक्षित रखा जा सके। साथ ही तकनीकी मार्गदर्शन हेतु फसल सुरक्षा हेतु किसानों को लाल सड़न रोग के बचाव के लिए ट्राइकोडर्मा के प्रयोग की विधि समझाई गई। साथ ही आय दोगुनी करने हेतु ट्रेंच प्लांटिंग और ड्रिप सिंचाई जैसी आधुनिक तकनीकें अपनाने के लिए प्रेरित किया गया। यह जानकारी सीनियर ज्येष्ठ गन्ना विकास निरीक्षक विश्वामित्र पाठक चांदपुर बिजनौर ने दी।

चकरोड पर अवैध कब्जा हटाया

शाह टाइम्स संवाददाता

धामपुर। क्षेत्र के गांव बुरहान. नगर उर्फ बनावली में खेत तक जाने वाले चकरोड को अवैध रूप से बंद किए जाने का मामला सामने आया है। शिकायत मिलने पर प्रशासनिक टीम ने मौके पर पहुंचकर चकरोड को कब्जामुक्त कराकर दोबारा सुचारु करा दिया।

गांव निवासी संजीव कुमार पुत्र पीतांबर सिंह ने उप जिलाधिकारी को दिए प्रार्थना पत्र में बताया कि गांव के पास हाइवे किनारे स्थित उनके खेत तक पहुंचने वाली चकरोड को कुछ लोगों द्वारा जबरन बंद कर दिया गया था। आरोप है कि बीती 10 दिसंबर की रात आरोपितों ने जेसीबी मशीन से खुदाई कर चकरोड को गड्ढा खोदकर अवरुद्ध कर दिया, जिससे खेत तक पहुंचना मुश्किल हो गया।

पीड़ित का कहना है कि जब उसने इस संबंध में आरोपितों से बातचीत की तो उन्होंने अभद्रता करते हुए मारपीट की धमकी दी। मामले को गंभीरता से लेते हुए उप जिलाधिकारी स्मृति मिश्रा के निर्देश पर राजस्व और पुलिस विभाग की संयुक्त टीम ने बुधवार को मौके पर पहुंचकर कार्रवाई की।

राजस्व विभाग की टीम ने कराया रास्ता बहाल

टीम ने चकरोड को कब्जामुक्त कर रास्ते को बहाल कराया। हलका लेखपाल ने बताया कि चकरोड को नियमानुसार खुलवा दिया गया है ताकि भविष्य में किसी प्रकार की बाधा न रहे। कार्रवाई के दौरान ग्राम प्रधान जुगनू देवी सहित कई ग्रामीण भी मौजूद रहे। पीड़ित ने आरोप लगाया कि चकरोड को पहले भी कई बार बंद किया जा चुका है और प्रशासन से स्थायी समाधान की मांग की है।

इंजीनियर के घर में चोरी का चार दिन बाद भी खुलासा नहीं

शाह टाइम्स ब्यूरो

बिजनौर। शहर कोतवाली क्षेत्र की इंद्रलोक कॉलोनी में एक सॉफ्टवेयर इंजीनियर के बंद मकान से लाखों रुपये की चोरी का चार दिन बाद भी खुलासा नहीं हो सका है। रविवार को हुई इस वारदात में अज्ञात चोर नकदी, सोने-चांदी के जेवरात और बच्चों की चॉकलेट भी चुरा ले गए। पुलिस लगातार आरोपियों की तलाश में जुटी है, लेकिन अभी तक कोई सफलता नहीं मिली है।

यह घटना इंद्रलोक कॉलोनी के गेट नंबर चार में रहने वाले सॉफ्टवेयर इंजीनियर कामेंद्र सिंह पुत्र कैलाश सिंह के घर हुई। कामेंद्र सिंह मूल रूप से नहटौर के सलारपुर ग्राम के निवासी हैं और हाल ही में सिंगापुर से लौटे थे। रविवार को दूध देने पहुंचे दूधिये ने मकान के मुख्य दरवाजे के ताले टूटे देखे, जिसके बाद उसने तत्काल कामेंद्र सिंह को फोन पर सूचना दी।

चोरों ने घर से लगभग दस हजार रुपये की नकदी और लाखों रुपये के सोने-चांदी के जेवरात चुरा लिए।

पुलिस सीसीटीवी खंगाल रही

इसके अतिरिक्त, वे बच्चों के लिए घर में रखी चॉकलेट भी ले गए। सूचना मिलते ही शहर कोतवाल धर्मेंद्र सोलंकी पुलिस टीम के साथ मौके पर पहुंचे और जांच शुरू की। पुलिस टीम आसपास लगे दर्जनों सीसीटीवी कैमरों की फुटेज खंगाल रही है और अज्ञात चोरों की तलाश में जुटी है।

घटना के चार दिन बीत जाने के बाद भी पुलिस को अभी तक कोई सुराग नहीं मिला है। पुलिस सर्विलांस और अन्य माध्यमों से भी जांच कर रही है।

चोरी का खुलासा न होने से कॉलोनी के अन्य निवासियों में भी दहशत का माहौल है। मकान मालिक और स्थानीय लोगों ने जल्द घटना के खुलासे की मांग की है। इस संबंध में शहर कोतवाल धर्मेंद्र सोलंकी ने बताया कि घटना का जल्द ही खुलासा किया जाएगा।

एक नजर

बाइक स्टार्ट न होने पर छोड़ भागा चोर

नगीना। एक चोर ने घर के बाहर खड़ी बाइक चोरी करने का प्रयास किया। चोर बाइक का हैंडल लॉक तोड़ने के बाद उसे गली से बाहर ले गया। लेकिन स्टार्ट न होने पर वहीं छोड़कर फरार हो गया। यह पूरी घटना पास लगे सीसीटीवी कैमरे में कैद हो गई। बीती रात एक चोर गली में दाखिल हुआ। उसने बड़े आराम से खड़ी बाइक का हैंडल लॉक पैरों से तोड़ा। लॉक तोड़ने के बाद चोर बाइक को गली से बाहर ले गया और उसे स्टार्ट करने का प्रयास करने लगा। लेकिन बाइक स्टार्ट नहीं हो सकी। इसके बाद चोर बाइक को गली के बाहर ही छोड़कर मौके से फरार हो गया। सीसीटीवी फुटेज में देखा जा सकता है कि चोर किस तरह बाइक का हैंडल लॉक तोड़ता है और उसे लेकर जाता है। बाइक स्टार्ट न होने पर उसे छोड़कर भागते हुए भी चोर कैमरे में कैद हुआ है।

बांटपुरा में एकजुटता की मिसाल

चांदपुर। ग्राम बांटपुरा में आपसी सहयोग और सामाजिक एकता की एक प्रेरणादायक तस्वीर उस समय सामने आई, जब ग्रामीण किसानों ने सामूहिक रूप से सुमित कुमार को सम्मान स्वरूप लगभग 500 कुंतल गन्ना देने की घोषणा की। ग्रामीणों ने बताया कि बीते समय में जब किसान गन्ना क्रय केंद्र को लेकर कठिनाइयों का सामना कर रहे थे। उस दौरान सुमित कुमार किसानों के साथ लगातार खड़े रहे। गन्ना क्रय केंद्र बदलवाने की मांग को लेकर चले आंदोलन में सुमित ने किसानों का साथ दिया और भूख हड़ताल में भी भाग लिया। सामूहिक संघर्ष के परिणामस्वरूप बिलाई शुगर मिल से जुड़ी समस्याओं से राहत मिली और गन्ना क्रय केंद्र में बदलाव संभव हो सका। इन्हीं प्रयासों और सहयोग की भावना को देखते हुए गांव के किसानों ने सुमित कुमार के प्रति आभार व्यक्त करने का निर्णय लिया। ग्रामीणों ने सर्वसम्मति से यह तय किया कि गांव का हर किसान 5 कुंतल गन्ना देगा, जिससे कुल मात्रा लगभग 500 कुंतल तक पहुंचती है। हालांकि, इस घोषणा के बाद भावुक मोड़ तब आया जब सुमित कुमार ने ग्रामीणों के इस प्रस्ताव को विनम्रतापूर्वक स्वीकार करने से इंकार कर दिया।

आजाद समाज पार्टी की बैठक

चांदपुर। आजाद समाज पार्टी (भीम आर्मी) जनपद में लगातार मजबूत होती जा रही है। इसका कारण युवाओं का सांसद एडवोकेट चंद्रशेखर आजाद के विचारों और पार्टी की नीतियों को जानना माना जा रहा है। मौहल्ला कटकुई स्थित अपने निवास पर देर सायं कार्यकर्ताओ से अपनी बात साझा करते हुए मौहम्मद ताहिर ने कहा कि आने वाले जिला पंचायत चुनावों में हमारी पार्टी योग्य और सक्षम उम्मदवारों को उतारेगी, जिन्हें जिताने का कार्य हर कार्यकर्ता की जिम्मेदारी रहेगी। उन्होंने सभी कार्यकर्ताओं से जिला पंचायत चुनावों की तैयारी करने की अपील की है। उन्होंने कहा कि हमारे राष्ट्रीय अध्यक्ष की निष्पक्ष सोच और स्वभाव से हर कोई प्रभावित हुए बगैर नहीं रहा है। बैठक में मौहम्मद चांद, मौहम्मद नासिर मलिक, भूरे भाई, नासिमुद्दीन मनिहार, सरवर उर्फ जोंटी, पप्पू भाई, याहिया मुराद आदि मौजूद रहे। बैठक की अध्यक्षता मौहम्मद चांद ने की जबकि संचालन नासिर मलिक ने किया।

गुरु गोविंद सिंह प्रकाशोत्सव पर प्रभातफेरी निकाली

शाह टाइम्स संवाददाता

नजीबाबाद। नगर में श्री गुरु गोविंद सिंह के प्रकाशोत्सव पर आज श्री गुरु सिंह सभा की ओर से सिख समाज ने गुरुवाणी गायन के साथ प्रभात फेरी निकाली। गुरुद्वारा श्री गुरु सिंह सभा नजीबाबाद के प्रधान नरेन्द्र सिंह वाघवा, मुख्य ग्रंथी मनजेंद्र सिंह के निर्देशन में प्रभात फेरी निकाली। नगर के मौहल्ला मकबरा में विभिन्न मार्गों से होते हुए प्रभात फेरी गुरदीप सिंह चंदोक के घर पहुंची। प्रभातफेरी का कई स्थानों पर पुष्प वर्षा कर स्वागत किया गया। सरदार मनविंदर सिंह, मनमोहन सिंह, मनजीत सिंह, मंगल सिंह ने शब्द कीर्तन से संगत को निहाल किया। मुख्य ग्रंथी मजेंद्र सिंह ने अरदास कराई। जल-पान ग्रहण करने के बाद प्रभात फेरी शबद-कीर्तन करते हुए गुरुद्वारा पहुंचकर संपन्न हुई।

कई स्थानों पर पुष्पवर्षा से स्वागत

इस अवसर पर सरदार चरणजीत सिंह, गुरमीत सिंह, बलवीर सिंह, सर्वजीत सिंह, गगनजीत कौर, इंद्रजीत कौर सुखलीन कौर आदि उपस्थित रहे।

कानून व्यवस्था चुस्त-दुरुस्त रखने को हुआ फेरबदल

शाह टाइम्स ब्यूरो

बिजनौर। जिले में कानून व्यवस्था को सुदृढ़ बनाने के उद्देश्य से पुलिस अधीक्षक अभिषेक झा ने कई थाना अध्यक्षों के कार्यक्षेत्र में फेरबदल किया है। इस बदलाव के तहत तीन प्रमुख थानों के प्रभारियों को बदला गया है।

साइबर क्राइम के प्रभारी निरीक्षक राकेश कुमार को अब मंडावली थाने का प्रभारी निरीक्षक नियुक्त किया गया है। वहीं, किरतपुर की थाना प्रभारी निरीक्षक पुष्पा देवी को उनके पद से हटाकर साइबर क्राइम का प्रभारी बनाया गया है। मंडावली थाना अध्यक्ष पुष्पेंद्र सिंह को किरतपुर थाने की कमान सौंपी गई है। यह फेरबदल जिले की पुलिसिंग को और अधिक प्रभावी बनाने की दिशा में एक कदम माना जा रहा है।

एसपी ने किए थाना प्रभारियों के तबादले

किरतपुर की प्रभारी निरीक्षक पुष्पा देवी के खिलाफ पिछले काफी समय से स्थानीय नेताओं और अन्य लोगों द्वारा लगातार शिकायतें मिल रही थीं।

इन शिकायतों को भी इस तबा. दले का एक प्रमुख कारण बताया जा रहा है।

पोषण व्यवस्था में लापरवाही पर जवाबदेही तय

शाह टाइम्स ब्यूरो

बिजनौर। जिलाधिकारी जसजीत कौर की अध्यक्षता में आज कलेक्ट्रेट सभागार में जिला पोषण समिति की बैठक आयोजित हुई। उन्होंने निर्देश दिए कि कुपोषण मुक्त जनपद के लक्ष्य को प्राप्त करने के लिए सभी संबंधित विभाग आपसी समन्वय के साथ कार्य करें।

डीएम ने निर्देश दिए कि चिन्हित कुपोषित बच्चों का नियमित स्वास्थ्य परीक्षण एवं पोषण पुनर्वास सुनिश्चित किया जाए। साथ ही आंगनबाड़ी केंद्रों पर गुणवत्तापूर्ण गर्म पका भोजन, टेक होम राशन एवं पोषण शिक्षा पर विशेष ध्यान देना सुनिश्चित करें। उन्होंने जिला कार्यक्रम अधिकारी को निर्देश दिए कि सभी आंगनबाड़ी केंद्रों पर निर्धारित मानकों के अनुसार बेबी फ्रेंडली फर्नीचर की शत-प्रतिशत उपलब्धता सुनिश्चित की जाए, ताकि बच्चों को सुरक्षित, स्वच्छ एवं अनुकूल वातावरण मिल सके। उन्होंने निर्देश दिए कि जिन केंद्रों पर फर्नीचर उपलब्ध नहीं है या क्षतिग्रस्त है, वहां प्राथमिकता के आधार पर आपूर्ति की जाए।

डीएम ने ली जिला पोषण समिति की बैठक

उन्होंने निर्देश दिए कि महिलाओं के स्वास्थ्य को सुदृढ़ करने के उद्देश्य से ग्रामों में ग्राम चौपालों का आयोजन करें और चौपाल के माध्यम से गर्भवती एवं धात्री महिलाओं को एबीसी जूस (सेब, चुकंदर एवं गाजर) के नियमित सेवन के लाभों की जानकारी देना सुनिश्चित करें। उन्होंने सभी सीडीपीओ को निर्देश दिए कि आंगनबाड़ी केंद्रों पर बच्चों का पूर्ण गंभीरता एवं संवेदनशीलता के साथ नियमित रूप से वजन कराना सुनिश्चित करें, यदि इस महत्वपूर्ण कार्य में गड़बड़ी होना प्रकाश में आता है तो संबंधित सीडीपीओ और आंगनबाड़ी कार्यकत्री के विरुद्ध कार्यवाही की जाएगी। उन्होंने निर्देश दिए कि सेम तथा अन्य कुपोषित बच्चों को शत प्रतिशत रूप से दवाईयों का वितरण तथा पोर्टल पर सेम बच्चों की फीडिंग का अपडेशन भी सुनिश्चित कराएं। जिलाधिकारी द्वारा बैठक में पोषण ट्रैकर पर फीडिंग, पोषाहार वितरण की स्थिति, ई-कवच पोर्टल पर फीडिंग, सैम बच्चों का एनआरसी, वजन मशीन, सहित सभी बिंदुओं की समीक्षा करते हुए कार्य को निर्धारित मानकों के अनुसार दायित्वों का निर्वहन करने के निर्देश दिए।

इस अवसर पर मुख्य विकास अधिकार रणविजय सिंह, जिला कार्यक्रम अधिकारी शीतल वर्मा, जिला पंचायत राज अधिकारी, जिला अर्थ एवं संख्या अधिकारी लक्ष्मी देवी, डीसी-मनरेगा सहित समस्त आईसीडीएस विभागीय अधिकारी मौजूद थे।

नए साल का जश्न मनाने निकले दो दोस्तों की सड़क हादसे में मौत

नैनीताल जाते समय ट्रैक्टर-ट्रॉली से भिड़ी बाइक, इलाके में शोक की लहर

शाह टाइम्स संवाददाता

बहेड़ी। नए साल का जश्न मनाने नैनीताल जा रहे दो जिगरी दोस्तों की खुशी का सफर दर्दनाक हादसे में तब्दील हो गया। बुधवार दोपहर मुडिया टोल प्लाजा से पहले हुए भीषण सड़क हादसे में बाइक सवार दोनों युवकों की मौके पर ही मौत हो गई। हादसे से पूरे इलाके में मातम छा गया है। मृतकों की पहचान मो. सैफ (20 वर्ष) पुत्र सलीम और मो. महताब (23 वर्ष) पुत्र लईक अहमद, निवासी मोहल्ला गोदाम, कस्बा व थाना बहेड़ी के रूप में हुई है। दोनों युवक हेलमेट पहनकर बाइक से नैनीताल नए साल का जश्न मनाने जा रहे थे।

प्रत्यक्षदर्शियों के अनुसार, बुधवार दोपहर करीब 1:00 बजे, मुडिया टोल प्लाजा से लगभग 200 मीटर पहले मेगा फूड पार्क के यू-टर्न के पास उनकी बाइक सामने से आ रही ट्रैक्टर-ट्रॉली से टकरा गई। भिड़ंत इतनी जबरदस्त थी कि बाइक के परखच्चे उड़ गए और दोनों युवकों ने मौके पर ही दम तोड़ दिया।

हादसे की सूचना मिलते ही पुलिस मौके पर पहुंची और दोनों शवों को कब्जे में लेकर पोस्टमार्टम के लिए भेज दिया। उधर, ट्रैक्टर-ट्रॉली चालक वाहन छोड़कर मौके से फरार हो गया, जिसे पुलिस ने अपने कब्जे में ले लिया है। चालक की तलाश की जा रही है। बताया गया कि दोनों मृतक आपस में गहरे दोस्त थे, और कस्बे में अपना-अपना कॉस्मेटिक का कारोबार करते थे। बुधवार सुबह करीब 10 बजे दोनों की मुलाकात मोहल्ले के चौक पर हुई थी। साप्ताहिक बंदी होने के कारण बाजार बंद रहने की चर्चा के दौरान नैनीताल घूमने का प्लान बना और दोनों ने तुरंत निकलने का फैसला कर लिया।

करीब 12:30 बजे दोनों बाइक से नैनीताल के लिए रवाना हुए थे, लेकिन कुछ ही देर बाद हादसे की खबर जैसे ही घर पहुंची, परिवारों में कोहराम मच गया। परिजनों का रो-रोकर बुरा हाल है और मोहल्ले में शोक की लहर दौड़ गई।

युवक पर महिला से दुष्कर्म कर अश्लील वीडियो बनाने का आरोप, रिपोर्ट दर्ज

शाह टाइम्स संवाददाता

नवाबगंज। थाना क्षेत्र में एक महिला से दुष्कर्म कर अश्लील वीडियो बनाने और उसे वायरल करने की धमकी देकर रुपये मांगने का मामला सामने आया है। पीड़िता की तहरीर पर पुलिस ने आरोपी युवक के खिलाफ मुकदमा दर्ज कर जांच शुरू कर दी है।

नवाबगंज क्षेत्र के एक गांव निवासी महिला अपने परिवार के साथ रहती है। महिला के पति का एक रिश्तेदार विजय कुमार, निवासी गुरसौली गांव थाना बहेड़ी अक्सर उनके घर आता-जाता था। पीड़िता का आरोप है कि आरोपी काफी समय से उस पर गलत नजर रखे हुए था।

महिला के अनुसार एक दिसंबर को जब वह घर में अकेली थी, तभी आरोपी घर में घुस आया और जबरन उसे कमरे में ले जाकर उसके साथ दुष्कर्म किया। इस दौरान उसने अपने मोबाइल से उसकी अश्लील वीडियो भी बना

ली। इसके बाद आरोपी महिला को फोन कर वीडियो वायरल करने की धमकी देकर पैसों की मांग करने लगा।

पीड़िता का कहना है कि विरोध करने पर आरोपी गाली-गलौज करता और उसके परिजनों को जान से मारने की धमकी देता था। आरोप है कि तीन दिसंबर को आरोपी ने सोशल मीडिया पर एक ग्रुप बनाकर महिला की फोटो वायरल कर दी, जिसपर आपत्तिजनक शब्द लिखे हुए थे। लगातार उत्पीड़न से परेशान होकर महिला ने थाना नवाबगंज में शिकायत दर्ज कराई। पुलिस ने तहरीर के आधार पर मुकदमा दर्ज कर मामले की जांच शुरू कर दी है।

एक नजर

50 हजार रुपये और बाइक की मांग को लेकर गर्भवती को मारपीटकर निकाला

एसएसपी के आदेश पर रिपोर्ट दर्ज

शाह टाइम्स संवाददाता

नवाबगंज। 50 हजार रुपये और बाइक की मांग पूरी न होने पर एक गर्भवती विवाहिता को मारपीट कर घर से निकाल दिया गया। दहेज लोभियों ने महिला से मांग पूरी न होने पर फांसी लगाकर, जलाकर मार देने की धमकी दे डाली।

क्षेत्र के गांव परोथी निवासी छेदा लाल ने अपनी पुत्री चम्पा देवी की शादी 8 माह पहले थाना भोजीपुरा के गांव घुर समस्तपुर के रहने वाले ओमप्रकाश के पुत्र मुकेश कुमार के साथ की थी। शादी में उसने अपनी हैसियत के मुताबिक दान दहेज दिया था, लेकिन उसके ससुराली इससे खुश नहीं थे और आए दिन कम दहेज मिलने को लेकर उसे प्रताड़ित करने लगे। आरोप है कि ससुराल के लोगों ने एक बाइक और 50 हजार रुपए अपने मायके से लाए जाने की मांग कर दी, और साफ-साफ कह दिया कि वह यह मांग पूरी नहीं करती है तो उसे जलाकर या फांसी लगाकर मार देंगे। आरोप है कि वह 6 माह की गर्भवती है। एक माह पहले उक्त दहेज लोभियों ने उसे घर से मारपीट कर निकाल दिया। घटना की तहरीर एसएसपी को दी गई, जिसपर थाना पुलिस ने पति मुकेश कुमार, ससुर ओमप्रकाश, सास ओमवती, देवर नरेश कुमार, विनोद कुमार, ननद वीरवती और ननदोई शिशुपाल के खिलाफ दहेज उत्पीड़न की रिपोर्ट दर्ज की है।

टाल पर सो रहे दंपती पर हथियारबंद दबंगों का हमला, पति घायल

शाह टाइम्स संवाददाता

नवाबगंज। क्षेत्र के ग्राम वरखन में मंगलवार रात करीब साढ़े दस बजे पॉपुलर की टाल पर सो रहे एक दंपती पर हथियारबंद दबंगों ने हमला कर दिया। हमले में पति गंभीर रूप से घायल हो गया, जबकि बीच-बचाव करने पर उसकी पत्नी को भी धक्का देकर गिरा दिया गया।

पीड़ित रईस अहमद पुत्र शेर मोहम्मद निवासी ग्राम वरखन के अनुसार, वह अपनी पत्नी रेशमा बेगम के साथ टाल पर सो रहा था। तभी ईको गाड़ी से आए 7ख8 लोग नाजायज असलहों के साथ जबरन टाल में घुस आए। आरोप है कि हमलावरों में छोटे मुस्लिम पुत्र जलील अहमद, मोहम्मद ताहिर पुत्र मुबारिक अली, मुबारिक अली पुत्र जलील अहमद निवासी ग्राम गरगईया थाना नवाबगंज, जन्नती बेगम पत्नी जलालुद्दीन व उसका पुत्र जहीर निवासी मधुनगला थाना क्योलड़िया सहित कुछ अज्ञात लोग शामिल थे। आरोप है कि हमलावरों ने गाली-गलौच करते हुए रईस अहमद को ललकारा और एकराय होकर मारपीट शुरू कर दी। मारपीट में रईस अहमद के सिर और शरीर में गंभीर चोटें आईं। पत्नी रेशमा बेगम के रोने-गिड़गिड़ाने पर उसे भी धक्का देकर गिरा दिया गया। शोर मचाने पर हमलावर जान से मारने की धमकी देते हुए मौके से फरार हो गए। घटना की सूचना पर परिजन मौके पर पहुंचे और घायल को थाने ले गए। पीड़ित ने थाने में तहरीर दी जिस पर पुलिस ने रिपोर्ट दर्ज कर जांच शुरू कर दी है।

धूमधाम से मना द्वितीय श्रीराम मन्दिर का स्थापना दिवस

शाह टाइम्स संवाददाता

सेंथल। श्रीराम मन्दिर प्राण प्रतिष्ठा द्वादशी पर सेंथल नगर के श्रीराधाकृष्ण मन्दिर, श्री शिव पार्वती मौर्य मन्दिर, श्री सुदामा मन्दिर, महर्षि कश्यप चौक स्थित शिवालय, ब्रह्मदेव स्थल सहित इत्यादि सभी देवस्थलों में देर रात्रि तक आरती पूजन व कीर्तन हुआ व प्रसाद वितरण किया गया।

दिन में मातृशक्ति ने राम भजन गाये व रात्रि में पुरुष शक्ति ने हनुमान चालीसा, श्रीराम स्तुति, कीर्तन आदि गाकर, पूजा कर श्रीराम मन्दिर अयोध्या जी प्राण प्रतिष्ठा द्वादशी तिथि को धूमधाम से मनायीं गयीं। नगर से बड़ी संख्या में लोग अयोध्या जाकर प्रभु श्रीराम लला मन्दिर के दर्शन भी कर चुके हैं। श्रीराम मन्दिर निर्माण में सेंथल नगर के प्रत्येक परिवार से सहयोग राशि भी गयी थी।

नए साल की पूर्व संध्या पर बार एसोसिएशन ने दी पार्टी

शाह टाइम्स संवाददाता

नवाबगंज। एडवोकेट प्रेक्टिशनर्स एसोसिएशन ने बुधवार को नए साल की पूर्व संध्या पर अधिवक्ता साथियों के साथ ही तहसील कर्मियों को पार्टी दी। संगठन द्वारा दी गई इस पार्टी में बड़ी संख्या में अधिवक्ताओं, कातिबों, स्टाम्प विक्रेतायों के साथ ही तहसील कर्मियों ने भाग लेकर आयोजन की जमकर तारीफ की।

नव वर्ष 2026 के आगमन की पूर्व संध्या पर बुधवार को एडवोकेट प्रेक्टिशनर्स एसोसिएशन ने अपने कार्यकाल का प्रथम आयोजन कर सभी को पार्टी दी।

अपराह्न 3.5 बजे हुए इस कार्यक्रम में संगठन द्वारा सभी अधिवक्ता साथियों, दस्तावेज लेखकों, स्टाम्प विक्रेताओं और तहसील कर्मियों को लंच कराया। इसमें संगठन के अध्यक्ष शिशुपाल सिंह गंगवार, सचिव पुष्पाल सिंह,

कोषाध्यक्ष वीरेन्द्र पटेल के साथ ही पूर्व अध्यक्ष हाजी माजिद हुसैन जैदी, लक्ष्मी नारायन गंगवार, पूर्व सचिव अशर्फी लाल गंगवार, पूर्व जिला पंचायत सदस्य लेखराज गंगवार, पूर्व ब्लॉक प्रमुख पुरुषोत्तम गंगवार, प्रधान महेन्द्र गंगवार, डॉक्टर अतुल अग्रवाल, अधिवक्ता मो0 ताहिर अंसारी, मुराद अहमद अंसारी, जुनैद अहमद, निजाम हैदर जैदी, दुष्यन्त गंगवार, महेन्द्र गंगवार, ओमेंद्र देव आर्य, अनिल कुमार दिवाकर, शैलेन्द्र शर्मा, चेतन्य प्रकाश श्रीवास्तव, कामरान जैदी, मो0 तस्लीम, संजीव गंगवार, भुवनेश गंगवार, अब्दुल कयूम सहित बड़ी संख्या में लोगों ने भाग लिया।

संगठन द्वारा नए वर्ष की आमद पर आयोजित किए गए इस कार्यक्रम की लोगों ने जमकर तारीफ की। इसके साथ ही पैनी नजर सामाजिक संस्था की अध्यक्ष सुनीता गंगवार एड ने सभी क्षेत्र वासियों को नव वर्ष की मुबारक. बाद दी।

रबर फैक्ट्री कॉलोनी में तीन दिवसीय अनुष्ठान दूसरे दिन भी चाल

शाह टाइम्स संवाददाता

फतेहगंज पश्चिमी। रबर फैक्ट्री कालोनी में घट घट वासी का तीन दिवसीय अनुष्ठान चल रहा है।दूसरे दिन बुधवार दोपहर के बाद घट घट वासी के अनुयाइयों ने कस्बा में कलश यात्रा निकालकर लोगों धार्मिक अनुष्ठान में पहुंचने का आवाहन किया।कलश यात्रा रबर फैक्ट्री कालोनी से शुरू होकर समूचे कस्बा में घूमने के बाद शाम करीब 4 बजे रबर फैक्ट्री कालोनी स्थल पर अजीत धार्मिक अनुष्ठान पहुंचकर समाप्त हो गई।कलश यात्रा के आगे घट घट बासी गुरु और कुछ वरिष्ठ लोग आगे चल रहे थे। महिलाओं के सर पर ब्रम्हांड रूपी कलश रखा था।लोग कलश यात्रा पर अक्षत पुष्प से वर्षा कर रहे थे।व्यवस्थापक जितेंद्र कुमार श्रीवास्तव ने बताया तीन दिवसीय अनुष्ठान है।बुधवार दूसरे दिन कलश यात्रा निकाली गई है। गुरुवार को हवन की पूर्णाहुति के बाद गरीबों को कंबल बांटने के बाद अनुष्ठान खत्म हो जाएगा।

नववर्ष पर देवरनियां में सख्ती, हुड़दंग या नियम तोड़े, तो होगी कार्रवाई

कोतवाली प्रभारी आशुतोष द्विवेदी ने दी चेतावनी, रातभर चलेगी चेकिंग

शाह टाइम्स ब्यूरो

बरेली। नए साल के जश्न के दौरान कोतवाली देवरनियां क्षेत्र में किसी भी तरह का हुड़दंग, बदसलूकी या नियम उल्लंघन बर्दाश्त नहीं किया जाएगा। कोतवाली प्रभारी आशुतोष द्विवेदी ने स्पष्ट किया है कि सार्वजनिक स्थानों पर शांति भंग करने वालों के खिलाफ तत्काल सख्त कानूनी कार्रवाई की जाएगी।

कोतवाली प्रभारी ने बताया कि 31 दिसंबर की रात और 1 जनवरी को देवरनियां क्षेत्र में पुलिस बल सड़कों पर सक्रिय रहेगा। प्रमुख चौराहों, बाजारों और भीड़भाड़ वाले इलाकों में बैरियर लगाकर वाहन चेकिंग की जाएगी। नशे में वाहन चलाने, तेज रफ्तार और स्टंटबाजी करने वालों पर विशेष नजर रखी जाएगी। उन्होंने कहा कि सड़क या खुले सार्वजनिक स्थानों पर शराब पीना, यातायात बाधित करना या किसी प्रकार का अमर्यादित व्यवहार करने वालों को सीधे हिरासत में लिया जाएगा। पुलिस टीमों को पैदल गश्त और मोबाइल पेट्रोलिंग के निर्देश दिए गए हैं।

नववर्ष के अवसर पर आयोजित होने वाले कार्यक्रमों को लेकर भी आयोजकों को हिदायत दी गई है कि उनके परिसर में किसी प्रकार का हंगामा या अनुशासनहीनता न हो। नियमों का उल्लंघन पाए जाने पर आयोजकों के खिलाफ भी विधिक कार्रवाई की जाएगी।

कोतवाली प्रभारी आशुतोष द्विवेदी ने आमजन से अपील की है कि वे नए साल का स्वागत शांति और सौहार्द के साथ करें। किसी भी आपात स्थिति या कानून व्यवस्था से जुड़ी समस्या होने पर 112 नंबर पर सूचना दें, ताकि पुलिस समय रहते मौके पर पहुंच सके। कोतवाली प्रभारी का कहना है कि देवरनियां क्षेत्र में नववर्ष के दौरान सुरक्षा व्यवस्था को लेकर पूरी सतर्कता बरती जा रही है और माहौल बिगाड़ने वालों के खिलाफ बिना किसी ढिलाई के कार्रवाई होगी।

एसओजी और स्थानीय पुलिस की संयुक्त टीम ने एक गांव से तीन को उठाया

शाह टाइम्स संवाददाता

फतेहगंज पश्चिमी। एसओजी और स्थानीय पुलिस की संयुक्त टीम ने साइबर अपराध से बदनाम गांव धन्तिया में छापामारी कार्यवाही करके तीन लोगों को उठाया है।तीनों को एसओजी टीम उसे अपने साथ ले गई है।

मिली जानकारी के अनुसार बुधवार को एसओजी और स्थानीय पुलिस की संयुक्त टीम ने सुबह करीब 10 बजे गांव धन्तिया में छापामारी कार्यवाही करके तीन साइबर अपराधियों को उठाया है।सूत्रों की माने तो किसी के साथ ठगी की गई है। लोकेशन ट्रेस करने पर साइबर अपराधी धन्तिया के निकले है।जिसके चलते एसओजी टीम ने स्थानीय पुलिस की मदद से तीनों को हिरासत में लिया है।छापामारी कार्यवाही की भनक लगने पर गांव के अन्य साइबर अपराधी फरार हो गए।करीब तीन साल पहले भी एएसपी की अगुवाई में छापामारी कार्यवाही की गई थी।गांव के शातिर साइबर अपराधी समेत करीब एक दर्जन साइबर अपराधियों को पुलिस ने उठाया था।इस दौरान पुलिस से बचने के लिए एक साइबर का भतीजा दो मंजिल मकान से कूद गया था।जिसकी मौके पर ही मौत हो गई थी।उस समय गिरफ्तार किए गए अपराधियों के घर से ढेर सारे बैंक खाता बुक,एटीएम आदि बरामद किए गए थे।

एएनटीएफ व थाना भमोरा पुलिस की संयुक्त कार्रवाई, दो तस्कर दबोचे

शाह टाइम्स संवाददाता

बरेली। उत्तर प्रदेश के बरेली जिले में एंटी नारकोटिक्स टास्क फोर्स (एएनटीएफ) ने अवैध मादक पदार्थों की तस्करी के खिलाफ बड़ी कार्रवाई करते हुए दो लोगों को गिरफ्तार किया है। पुलिस के अनुसार, आरोपियों के पास से लगभग साढ़े तीन किलो अवैध अफीम बरामद की गई है, जिसकी अनुमानित कीमत करीब 35 लाख रुपये बताई जा रही है।

यह कार्रवाई 31 दिसंबर 2025 को थाना भमोरा क्षेत्र में की गई। पुलिस ने बताया कि इसके अलावा आरोपियों के पास से तीन मोबाइल

फोन और 3650 रुपये नकद भी बरामद हुए हैं।

पुलिस अधिकारियों के मुताबिक, यह कार्रवाई वरिष्ठ पुलिस अधिकारियों के निर्देश पर एएनटीएफ यूनिट बरेली द्वारा की गई। गिरफ्तार किए गए दोनों आरोपी लंबे समय से मादक पदार्थों की तस्करी में संलिप्त बताए जा रहे हैं और इनके खिलाफ एनडीपीएस एक्ट के तहत मामला दर्ज किया गया है।

जांच में यह भी सामने आया है कि बरामद मादक पदार्थ को अन्य जिलों में सप्लाई किए जाने की तैयारी थी। पुलिस का कहना है कि मामले की आगे की जांच जारी है और इस नेटवर्क से जुड़े अन्य लोगों की तलाश की जा रही है।

उत्तर प्रदेश पुलिस के अनुसार, हाल के महीनों में जिले में मादक पदार्थों की तस्करी के खिलाफ निगरानी और कार्रवाई तेज की गई है। अधिकारियों का कहना है कि इस तरह की कार्रवाइयों का उद्देश्य अवैध नशे के कारोबार पर रोक लगाना और युवाओं को नशे से दूर रखना है।

डीएम ने की विकास विभाग के सीएम डैशबोर्ड की समीक्षा

शिकायतों के त्वरित व गुणवत्तापूर्ण निस्तारण के दिए निर्देश

शाह टाइम्स ब्यूरो

बरेली। बुधवार को डीएम अविनाश सिंह की अध्यक्षता में विकास विभाग से संबंधित सीएम डैशबोर्ड की समीक्षा बैठक कलेक्ट्रेट सभागार में संपन्न हुई। बैठक में डीएम ने विभिन्न विभागों द्वारा सीएम डैशबोर्ड पर दर्ज प्रगति की बिंदुवार समीक्षा की।

इस दौरान डीएम ने आईजीआरएस एवं सीएम डैशबोर्ड पर प्राप्त शिकायतों और प्रकरणों के त्वरित एवं गुणवत्तापूर्ण निस्तारण पर विशेष जोर दिया। उन्होंने कहा कि किसी भी प्रकार की शिथिलता के कारण जनपद की रैंकिंग प्रभावित नहीं होनी चाहिए। डीएम ने स्वास्थ्य विभाग को जननी सुरक्षा योजना के लंबित प्रकरणों का शीघ्र निस्तारण सुनिश्चित करने के निर्देश दिए, ताकि पात्र लाभार्थियों को समय पर लाभ मिल सके। उन्होंने कार्यक्रम अधिकारी को आंगनबाड़ी कार्यकत्रियों की भर्ती प्रक्रिया में पूर्ण पारदर्शिता बरतने और किसी भी लापरवाही से बचने को कहा।

उन्होंने सभी विभागीय अधिकारियों को सीएम डैशबोर्ड पर निर्धारित मापदंडों की नियमित निगरानी रखने और डेटा को अद्यतन बनाए रखने के निर्देश दिए।

डीएम ने यह भी निर्देश दिए कि शासन की प्राथमिकता वाली योजनाओं में संतोषजनक प्रगति होनी चाहिए। प्रत्येक अधिकारी को अपने दायित्वों का गंभीरता से निर्वहन करना चाहिए।

बैठक में जिला विकास अधिकारी दिनेश कुमार, जिला समाज कल्याण अधिकारी सुधांशु शेखर, डीसी एनआरएलएम और जिला बेसिक शिक्षा अधिकारी सहित संबंधित अधिकारीगण उपस्थित रहे।

करोड़ों की ठगी के आरोपी पर शिकंजा, 40 मामलों में घिरा कैनविज ग्रुप का संचालक

गैंगस्टर एक्ट की तैयारी, हिस्ट्रीशीट खुलेगी, डीआईजी ने दिए सख्त निर्देश

शाह टाइम्स ब्यूरो

बरेली। निवेश के नाम पर भारी मुनाफे का झांसा देकर सैकड़ों लोगों से करोड़ों रुपये जुटाने वाले कैनविज ग्रुप के संचालक कन्हैया लाल गुलाटी के खिलाफ पुलिस ने सख्त रुख अपनाया है। गंभीर आर्थिक अपराधों की लंबी श्रृंखला को देखते हुए डीआईजी अजय कुमार साहनी के निर्देश पर आरोपी के विरुद्ध गैंगस्टर एक्ट की कार्रवाई, हिस्ट्रीशीट खोलने और अवैध रूप से अर्जित संपत्तियों पर कार्रवाई की प्रक्रिया शुरू कर दी गई है।

पुलिस रिकॉर्ड के अनुसार गुलाटी के खिलाफ बरेली सहित कई जनपदों और अन्य राज्यों में बड़ी संख्या में आपराधिक मुकदमे दर्ज हैं। जांच में सामने आया है कि कम समय में धनराशि दोगुनी करने और सुरक्षित निवेश का दावा कर लोगों को भ्रमित किया गया तथा उनकी जीवनभर की जमा पूंजी हड़प ली गई।

जांच एजेंसियों के मुताबिक ठगी का दायरा केवल आम निवेशकों तक सीमित नहीं रहा। व्यापारी, चिकित्सक और सामाजिक रूप से प्रभावशाली लोग भी आकर्षक दफ्तरों, लक्जरी गाड़ियों और भव्य आयोजनों से प्रभावित होकर निवेश के जाल में फंस गए। जैसे-जैसे जांच आगे बढ़ रही है, पीड़ितों की संख्या लगातार बढ़ रही है।

डीआईजी के निर्देश पर गुलाटी के सहयोगियों और नेटवर्क की भी गहन पड़ताल की जा रही है। आशंका जताई जा रही है कि ठगी से अर्जित धन को रिश्तेदारों या परिचितों के नाम पर संपत्तियों में लगाया गया है। ऐसी सभी मुखौटा संपत्तियों को चिन्हित कर जब्ती की कार्रवाई की जाएगी।

पुलिस अधिकारियों का कहना है कि आर्थिक अपराधों में लिप्त किसी भी व्यक्ति को बख्शा नहीं जाएगा। प्रशासनिक स्तर पर की गई इस सख्ती से स्पष्ट संकेत मिल रहे हैं कि आने वाले दिनों में कैनविज ग्रुप से जुड़े मामलों में और बड़े खुलासे हो सकते हैं।

नववर्ष-2026 को लेकर बरेली जोन में हाई अलर्ट, एडीजी ने दिए सख्त निर्देश

प्रमुख बाजारों, आयोजन स्थलों व भीड़भाड़ वाले क्षेत्रों में पैदल गश्त के आदेश

शाह टाइम्स ब्यूरो

बरेली। आगामी नववर्ष-2026 के दृष्टिगत कानून एवं शान्ति व्यवस्था को सुदृढ़ बनाए रखने के उद्देश्य से रमित शर्मा, अपर पुलिस महानिदेशक, बरेली जोन द्वारा बरेली जोन के परिक्षेत्रीय एवं जनपद प्रभारियों के साथ वीडियो कॉन्फ्रेंस के माध्यम से उच्चस्तरीय बैठक आयोजित की गई।

बैठक में एडीजी ने निर्देश दिए कि नववर्ष की पूर्व संध्या एवं नववर्ष के दिन प्रमुख बाजारों, पर्यटन स्थलों, आयोजन स्थलों एवं भीड़-भाड़ वाले क्षेत्रों में पैदल गश्त बढ़ाकर प्रभावी पुलिस प्रबंध सुनिश्चित किया जाए। किसी भी प्रकार की अव्यवस्था, हुड़दंग या कानून-व्यवस्था से जुड़ी घटना पर तत्काल सख्त कार्रवाई के निर्देश दिए गए।

बैठक में पुलिस उपमहानिरीक्षक, बरेली परिक्षेत्र, पुलिस उपमहानिरीक्षक, मुरादाबाद परिक्षेत्र, वरिष्ठ पुलिस अधीक्षक, जनपद बरेली, जनपद बदायूं, जनपद मुरादाबाद तथा पुलिस अधीक्षक, जनपद शाहजहाँपुर, पीलीभीत, अमरोहा, बिजनौर, रामपुर एवं सम्भल ने प्रतिभाग किया।

एडीजी ने स्पष्ट निर्देश दिए कि नववर्ष के अवसर पर आयोजित होने वाले कार्यक्रमों के दौरान आमजन की सुरक्षा सर्वोच्च प्राथमिकता रहेगी।

इसके साथ ही यातायात व्यवस्था को सुचारु रखने, संदिग्ध गतिविधियों पर नजर रखने, महिला सुरक्षा, ड्रंक एंड ड्राइव पर सख्ती तथा संवेदनशील स्थानों पर अतिरिक्त पुलिस बल तैनात करने के निर्देश भी दिए गए।

पुलिस अधिकारियों को निर्देशित किया गया कि रात्रि गश्त, चेकिंग अभियान एवं फुट पेट्रोलिंग को और प्रभावी बनाया जाए, ताकि नववर्ष का उत्सव शांति, सौहार्द और सुरक्षा के माहौल में सम्पन्न हो सके।

सांसद नदवी ने जरूरतमंदों को बांटे कंबल

शाह टाइम्स ब्यूरो

रामपुर। सांसद मोहिबुल्लाह नदवी ने अपने कैंप कार्यालय पर जरूरतमंद लोगों को कंबल बांटे और कहा कि है इस सर्दी के मौसम में न जाने कितने लोग ठंड के कारण परेशान हैं और रातों को ठंड के कारण सो नहीं पा रहे हैं।

उन्होंने कहा कि मेरी कोशिश रहेगी कि इस ठंड के मौसम में कोई भी गरीब बेसहारा ठंड के कारण परेशान ना हो और मैं आगे भी जरूरतमंद लोगों को कंबल या अन्य सामान वितरण करता रहूंगा। सांसद नदवी ने कहा कि मैं जिला प्रशासन से भी कहना चाहता हूं कि इस शीत लहर ठंड के मौसम में जरूरतमंद लोगों को कंबल या अन्य सामान वितरण करें

और जगह-जगह अलाव लगवाये।

स्वार क्षेत्र के ग्राम बिजड़ा में नजाकत सेठ का इंतेकाल हो गया था सांसद मोहिबुल्लाह नदवी आज ग्राम बिजडा पहुंचे और दफन में शामिल होकर मरहूम की मगफिरत की दुआ की। ग्राम गोविंद पूरा, हसन अली का माजरा, मिलक ताज खा, मैं अभी कुछ रोज पहले इन्तेकाल हो गये थे सांसद नदवी ने उनके घर ताजीयत के लिए पहुंचे और मरहूम की मगफिरत की दुआ की।

शहर विधानसभा के ग्राम अलीपुर जुनावी में रिफाकत प्रधान के वालिद साहब का इंतकाल हो गया सांसद मोहिबुल्लाह नदवी ने दफन में शामिल होकर मरहूम की मगफिरत की दुआ की।

अभी कुछ दिन पहले पहाड़ी गेट पर एक दर्द नक हादसा हुआ था जिसमें ट्रक बोलोरो गाड़ी के ऊपर पलट गया था और उसमें बोलेरो चालक फिरासत की मौके पर ही मौत हो गई थी।

सांसद मोहिबुल्लाह नदवी फिरासत के घर, मोहल्ल गुर्जर टोला पहुंचे और मरहूम की मगफिरत की दुआ की। सांसद मोहिबुल्लाह नदवी कस्बा टांडा पहुंचे कस्बा टांडा में हाजी अतीक साहब के बेटे का एक्सीडेंट हो गया था जिसमें हाफिज सलमान की मौत हो गई।

सांसद मोहिबुल्लाह नदवी जी ने हाजी अतीक साहब से मिलकर उनका हाल-चाल जाना और हाफिज सलमान के घर ताजियत के लिए पहुंचकर मगफिरत की दुआ की। इस दौरान सांसद मीडिया प्रभारी एडवोकेट महबूब अली पाशा, हाफिज नूरी, राम बहादुर सागर, अरशद अली एडवोकेट, जुबेर अहमद, उवैस खान, जमील सैफी, कलवे अली, नासिर शेख, डॉक्टर मकतूब अहमद, उस्मान पाशा, हाजी अयूब, डॉक्टर मकतब अहमद आदि शामिल रहे।

सैफनी शाहाबाद बिलारी मार्ग पर अवैध रूप से चल रहे टेंपुओं की भरमार, आलाधिकारी कर रहे अनदेखा

शाह टाइम्स संवाददाता

सैफनी। शाहाबाद बिलारी मार्ग पर टेम्पों की अवैध रूप से चलने की समस्या आम हो चुकी है जहां टेंपू चालक बिना दस्तावेज के ओर क्षमता से अधिक लोगों को ढो रहे है यह न केवल यातायात नियमों का उल्लंघन है बल्कि यात्रियों के लिए खतरा बना हुआ है जबकि इस मार्ग पर पूर्व में कई बड़े सड़क हादसे हो चुके है लेकिन फिर भी आलाधिकारी इस ओर कोई ध्यान नहीं दे रहे कुछ समय पूर्व अधिकारियों ने इन अवैध टेंपू को न चलाने की चेतावनी भी दी थी लेकिन मनमानी कर रहे है टेंपू चालक वही दूसरी ओर ई रिक्शाओ की भारी संख्या में अंबेडकर प्रतिमा के समीप सड़क पर खड़े रहने के

कारण भारी संख्या में वाहनों की एक लंबी कतार में जाम लग जाता है जबकि ई रिक्शा चालकों की शिकायत पहले भी की जा चुकी है यदि इन ई रिक्शा चालकों का एक अलग खड़े करने की जगह दे दी जाए तो वाहनों के जाम को रोका जा सकता है और तो ओर एंबुलेंस जोकि रोगियों को उपचार हेतु इमरजेंसी में अस्पताल में ले जा रही हो और जाम लगा हो तो रोगी के प्राण भी निकल सकते है इसीलिए आलाधिकारियों को इन ई रिक्शा चालकों पर अंकुश लगाना चाहिए।

पूर्व मुख्यमंत्री मायावती के जन्मदिन की तैयारियों को लेकर बैठक आयोजित

शाह टाइम्स ब्यूरो

रामपुर। बुधवार को बहुजन समाज पार्टी की एक मीटिंग मिलक खानम चमरौआ विधानसभा क्षेत्र में बसपा नेता शेंकी सागर के प्रतिष्ठान पर हुई।

बैठक को सम्बोधित करते हुए, बसपा जिला अध्यक्ष प्रमोद सागर एडवोकेट निरंक. ारी ने कहा, कि दिनांक 15 जनवरी 2026 को बहन कुमारी मायावती का जन्मदिन मंडल स्तर पर मुरादाबाद में मनाया जाएगा। संगठन के कार्यकर्ता भारी संख्या में बसों के माध्यम से एवं अपने निजी वाहनों से उनके जन्मदिन के कार्यक्रम में पहुंचे उनका जन्मदिन बड़ी धूमधाम से मनाया जाएगा। प्रचार-प्रसार के लिए पदाधिकारी की टीम बना दी है जो क्षेत्र में जाकर प्रचार प्रसार कर रहे हैं। आगे कहा की आने वाला समय बहुजन समाज पार्टी का है 2027 में बसपा की सरकार बनेगी और इस प्रदेश की बहन कुमारी मायावती पांचवी बार मुख्यमंत्री बनेगी। इस अवसर पर मौजूद रहे जिला महासचिव रमेश श्रीवास्तव, विधानसभा अध्यक्ष राजू सागर , पूर्व विधानसभा अध्यक्ष शेंकी सागर, रामपाल, ओमप्रकाश, शाकिर अली, हरपाल, वसीम, नाजिम, रोहित, विजय, अमर सिंह, अजय, विशाल, सुरजीत आदि तमाम लोग उपस्थित रहे।

मुंबई में फिल्मी सितारों के बीच डा. चन्द्रप्रकाश शर्मा को मिला प्राइड ऑफ नेशन अवार्ड 2025

रामपुर जिले में नगर मिलक के साहित्यकार ने बढ़ाया जिले का मान, बॉलीवुड दिग्गजों ने की सराहना

शाह टाइम्स ब्यूरो

रामपुर। वर्ष 2025 की विदाई के अवसर पर मुंबई में आयोजित भव्य समारोह में जनपद रामपुर के मिलक निवासी वरिष्ठ साहित्यकार डॉ. चन्द्रप्रकाश शर्मा को हिंदी साहित्य के क्षेत्र में उनके उत्कृष्ट एवं उल्लेखनीय योगदान के लिए "प्राइड ऑफ नेशन अवार्ड 2025" से सम्मानित किया गया। फिल्मी सितारों के जमघट के बीच यह सम्मान मिलक व रामपुर जनपद के लिए गौरव का क्षण बन गया।

जेपीटी प्रोडक्शन के बैनर तले आयोजित इस कार्यक्रम में बॉलीवुड लीजेंड अभिनेता एवं महाभारत धारावाहिक में युधिष्ठिर की भूमिका निभाने वाले गजेन्द्र चौहान तथा वेलकम, हम हैं राही प्यार के और जोड़ी नंबर 1 जैसी सुपरहिट फिल्मों के अभिनेता व हास्य कलाकार मुश्ताक

खान ने डॉ. शर्मा को चमचमाती ट्रॉफी प्रदान कर सम्मानित किया। मंच से उद्घोषिका द्वारा आमंत्रित किए जाने पर अभिनेता गजेन्द्र चौहान ने डॉ. शर्मा से उनके लेखन की विशेषता के बारे में प्रश्न किया। इस पर डॉ. चन्द्रप्रकाश शर्मा ने बताया कि उनका लेखन सामाजिक सरोकारों, राष्ट्रीय चेतना, आध्यात्मिकता, तार्किकता एवं वैज्ञानिक दृष्टिकोण से ओत-प्रोत रहता है, जिससे समाज में सकारात्मक परिवर्तन आए और युवा वर्ग उससे प्रेरणा ले सके। उनकी बातों को अभिनेता मुश्ताक खान ने भी पूरे आत्मीय भाव से सुना और स्नेह प्रकट किया।

छह पुस्तकों के रचयिता, रेडियो वार्ताकार, कवि एवं देश के प्रधानमंत्री नरेंद्र मोदी द्वारा प्रशंसित लेखन के लिए पहचाने जाने वाले डॉ. शर्मा को यह सम्मान उनके साहित्यिक योगदान की बड़ी उपलब्धि माना जा रहा है।

कार्यक्रम के दौरान डायरेक्टर राजदीप, केवल कुमार, तारक मेहता का उल्टा चश्मा फेम मिशरुद्दीन शेख, अभिनेता सुरेन्द्र ठाकुर, अभिषेक खन्ना, केरल की अभिनेत्री शिवांगी ज, अभिनेत्री पूजा पाण्डेय, एसीपी संजय पाटिल, सुन्दरी ठाकुर एवं टी.एस. जडेजा से भी डॉ. शर्मा की मुलाकात हुई।

इस प्रतिष्ठित सम्मान की घोषणा होते ही डॉ. चन्द्रप्रकाश शर्मा के चाहने वालों, साहित्यप्रेमियों और शुभचिंतकों में खुशी की लहर दौड़ गई है। उन्हें देश-विदेश से लगातार बधाइयां और शुभकामनाएं प्राप्त हो रही हैं।

भाजपा के नगर मंडल अध्यक्ष ने कम्बल वितरित किए

शाह टाइम्स ब्यूरो

स्वार/रामपुर। बुधवार नगर मंडल अध्यक्ष देवेंद्र कुमार दिवाकर ने ग्राम पंचायत लखीमपुर में विधवा बुजुर्ग, गरीब असहाय, व्यक्तियों को 100 कंबल वितरित किए जिसमें स्वार नगर मंडल अध्यक्ष देवेंद्र कुमार दिवाकर ने सभी से कहा कि किसी भी व्यक्ति की पेंशन आयुष्मान कार्ड या गरीब लड़कियों की शादी के लिए पैसा नहीं मिल रहा है उसे सारी योजनाओं का और आवास शौचालय का भी लाभ दिलाया जाएगा। जो भारत सरकार और उत्तर प्रदेश सरकार की योजनाएं चल रही है इन्हीं सब योजनाओं को जन-जन तक पहुंचाया जाएगा इस दौरान नगर मंडल अध्यक्ष देवेंद्र कुमार दिवाकर, मुंशीलाल, गजेंद्र, प्रताप वीर सिंह आदि मौजूद रहे।

राष्ट्रीय किसान मजदूर संगठन के पदाधिकारियों ने पूर्ति निरीक्षक की शिकायत

शाह टाइम्स ब्यूरो

रामपुर। राष्ट्रीय किसान मजदूर संगठन के जिला अध्यक्ष संजोर अली पाशा जिलाधिकारी से मिलने को मौके पर पहुचे इस दौरान एसडीएम सदर को ज्ञापन सौंपा। ज्ञापन में कहा गया है कि पूर्ति विभाग मिलक अपनी मनमानी पर उतारू है जो यूनिट और राशन कार्ड काटने और बनाने का काम गरीब मजदूर के साथ चल रहा है।

सप्लाई इंस्पेक्टर आलोक सिंह, बाबू शुक्ला खुलेआम उत्पीड़न कर रहे हैं यदि शिकायत पर कोई संज्ञान नहीं लेते यदि प्रधानों व डिपो होल्डर उनके अलावा कोई सामाजिक आदमी अगर किसी कार्य से अगर पहुंच जाए उसके कागज तक लेने को तैयार नहीं है। क्योंकि इन लोगों की मिली भगत से यह कार्य चल रहा है।

हम जिले पर बैठे अपने अधिकारियों से मिलकर ज्ञापन के जरिए सूचित कर रहे हैं जिसकी शिकायत पहले की गई है। जिला अध्यक्ष सनजोर अली पाशा ने कह यदि इसी तरह किसानों का उत्पीड़न होता रहा तो जिला पूर्ति अधिकारी को ज्ञापन के माध्यम से अगवत कराएंगे। इस दौरान नासिर मियां, फुरकान अली, सोहेल पाशा, अब्दुल, इस्लाम नवी, राशिद खान, जावेद, अफरोज, भूपेंद्र मौर्य, अजय मौर्य, बृजलाल मौर्य, विमला देवी, रेखा देवी, मोहम्मद राशिद आदि मौजूद रहे।

ईट भट्टों का औचक निरीक्षण सुरक्षा और नियमों की हुई जांच

शाह टाइम्स संवाददाता

सैफनी। क्षेत्र में संचालित ईंट भट्टों की सुरक्षा व्यवस्था एवं प्रशासनिक नियमों के अनुपालन को लेकर अग्निशमन अधिकारी एवं जिला खनन अधिकारी, और खनन इंस्पेक्टर नायब तहसीलदार, प्रदूषण नियंत्रण अधिकारी द्वारा संयुक्त रूप से औचक निरीक्षण किया गया। निरीक्षण के दौरान भट्टों पर अग्नि सुरक्षा उपकरण, पानी की उपलब्धता, मजदूरों की सुरक्षा, चिमनियों की स्थिति तथा पर्यावरणीय मानकों की गहन जांच

की गई।अग्निशमन अधिकारी ने भट्टा संचालकों को आग से बचाव के आवश्यक उपाय अपनाने, अग्निशमन यंत्र दुरुस्त रखने एवं आपात स्थिति से निपटने के निर्देश दिए।

वहीं खनन अधिकारी ने मिट्टी खनन, भट्टों के लाइसेंस, मानकों के अनुसार ईंट निर्माण तथा सरकारी नियमों के पालन की समीक्षा की।निरीक्षण के दौरान कुछ भट्टों पर मामूली खामियां पाई गईं, जिन्हें शीघ्र सुधारने के निर्देश दिए गए। अधिकारियों ने स्पष्ट किया कि नियमों की अनदेखी करने वाले भट्टा संचालकों के खिलाफ सख्त कार्रवाई की जाएगी। इस कार्रवाई से क्षेत्र के ईंट भट्टा संचालकों में हड़कंप मचा रहा, वहीं प्रशासन की इस पहल को मजदूरों की सुरक्षा एवं पर्यावरण संरक्षण की दिशा में अहम कदम माना जा रहा है।

अवैध खनन एवं ओवरलोडिंग अभियान में 1137 वाहनो की जांच

शाह टाइम्स ब्यूरो

रामपुर। जनपद रामपुर में अवैध उप-खनिज खनन, अनधिकृत परिवहन एवं ओवरलोडिंग पर प्रभावी रोक लगाने के उद्देश्य से जिला प्रशासन द्वारा लगातार सघन निगरानी एवं कार्रवाई की जा रही है।

जिलाधिकारी अजय कुमार द्विवेदी के निर्देशानुसार 30 दिसम्बर 2025 को जनपद की सभी तहसीलों में प्रमुख मार्गों एवं चौराहों पर 09 चेक प्वाइंट स्थापित कर रात्रि 08:00 बजे से प्रातः 07:00 बजे तक विशेष जांच अभियान संचालित किया गया। अभियान के दौरान प्रशासन, पुलिस तथा परिवहन विभाग की संयुक्त टीमों द्वारा कुल 1137 वाहनों की जांच की गई।

जिला प्रशासन ने स्पष्ट किया है कि अवैध खनन एवं ओवरलोडिंग से संबंधित किसी भी प्रकार की गतिविधि को किसी भी स्थिति में बर्दाश्त नहीं किया जाएगा तथा भविष्य में भी ऐसे अभियान निरंतर जारी रहेंगे।

राजकीय बाल गृह, रामपुर में नववर्ष 2026 का हर्षोल्लासपूर्ण एवं प्रेरणादायक कार्यक्रम

शाह टाइम्स संवाददाता

रामपुर। बुधवार को राजकीय बाल गृह (शिशु सदन), रामपुर में नववर्ष 2026 के स्वागत हेतु एक हर्षोल्लासपूर्ण एवं प्रेरणादायक कार्यक्रम का आयोजन किया गया। इस कार्यक्रम का मुख्य उद्देश्य निराश्रित बच्चों के जीवन में स्नेह, अपनत्व और उल्लास की भावना का संचार करना था, ताकि वे नववर्ष का स्वागत खुशी और उत्साह के साथ कर सकें तथा अपने जीवन में आत्मविश्वास और सकारात्मक दृष्टिकोण विकसित कर सकें।

कार्यक्रम की शुरुआत बच्चों द्वारा प्रस्तुत मनमोहक सांस्कृतिक गति. विधियों से हुई। नृत्य, गायन, निबंध प्रतियोगिता और अन्य रचनात्मक

प्रस्तुतियों ने उपस्थित सभी लोगों का मन मोह लिया। बच्चों की प्रतिभा और उत्साह ने यह संदेश दिया कि कठिन परिस्थितियों में भी संकल्प, मेहनत और रचनात्मकता के माध्यम से जीवन में खुशियाँ और सुंदरता लाई जा सकती हैं।

विशेष अवसर पर 12ख13 वर्ष आयु वर्ग के बच्चों को साइकिलें प्रदान की गईं, जिससे उन्हें खेल और स्वास्थ्य के प्रति प्रेरणा मिले।

अन्य बच्चों को वस्त्र, स्लाइड, चॉकलेट की टोकरी और छोटे बच्चों को खिलौने वितरित किए गए, ताकि उन्हें अपनत्व और खुशी का अनुभव हो। इसके साथ ही सभी बच्चों के लिए समुचित एवं पौष्टिक खान-पान की विशेष व्यवस्था सुनिश्चित की गई, जिससे उनका स्वास्थ्य और ऊर्जा बनी रहे।

उक्त कार्यक्रम में अजय कुमार द्विवेदी, जिलाधिकारी रामपुर ने बच्चों के बीच स्नेह, प्रोत्साहन और शुभकामनाएँ व्यक्त कीं। साथ ही जिला प्रोबेशन अधिकारी ईरा आर्या अपने स्टाफ के साथ उपस्थित रहीं।

डीएम और सीडीओ ने दिव्यांग को ट्राईसाइकिल एवं कंबल किया प्रदान

शाह टाइम्स ब्यूरो

रामपुर। जिलाधिकारी अजय कुमार द्विवेदी द्वारा जनकल्याण की भावना को साकार करते हुए दिव्यांगजनों के सशक्तिकरण की दिशा में एक सराहनीय पहल की गई। कलेक्ट्रेट सभागार में जिलाधिकारी अजय कुमार द्विवेदी एवं मुख्य विकास अधिकारी गुलाब चन्द्र ने तहसील सदर क्षेत्र के ग्राम खजराही निवासी दिव्यांग तेजराम को ट्राईसाइकिल एवं कंबल प्रदान की गई, जिससे वे अपने दैनिक कार्यों को आत्मनिर्भरता के साथ संपन्न कर सकें। इस अवसर पर जिलाधिकारी ने कहा कि शासन की मंशा है कि समाज के प्रत्येक वर्ग,

विशेषकर दिव्यांगजनों को सम्मानजनक जीवन जीने के लिए आवश्यक सुविधाएं समय से उपलब्ध कराई जाएं। उन्होंने कहा कि दिव्यांगजन समाज का अभिन्न अंग हैं और उनकी आवश्यकताओं को प्राथमिकता के आधार पर पूरा करना प्रशासन की जिम्मेदारी है। ट्राईसाइकिल जैसी सहायता से न केवल उनकी गतिशीलता बढ़ती है, बल्कि आत्मविश्वास और आत्मनिर्भरता भी सुदृढ़ होती है।

जिलाधिकारी ने संबंधित अधिकारियों को निर्देशित किया कि दिव्यांगजन कल्याण से जुड़ी योजनाओं का व्यापक प्रचार-प्रसार किया जाए तथा पात्र लाभार्थियों को बिना किसी बाधा के योजनाओं का लाभ दिलाया जाए।

शीतलहर से बचाव को जनपद में व्यापक व्यवस्था जिलाधिकारी के निर्देशन में सतत राहत कार्य जारी

शाह टाइम्स ब्यूरो

रामपुर। जनपद में शीतलहर एवं घने कोहरे के दृष्टिगत आमजन की सुरक्षा एवं राहत सुनिश्चित करने हेतु जिलाधिकारी एवं अध्यक्ष, जिला आपदा प्रबंधन प्राधिकरण अजय कुमार द्विवेदी के निर्देशन में जिला प्रशासन द्वारा व्यापक स्तर पर आवश्यक व्यवस्थाएं की जा रही हैं।

जनपद में कुल 14 रैन बसेरों का संचालन किया जा रहा है, जिनमें जिला प्रशासन एवं विभिन्न नगर निकायों द्वारा स्थापित रैन बसेरे सम्मिलित हैं।

इन रैन बसेरों में ठहरने वाले निराश्रित एवं जरूरतमंद व्यक्तियों के लिए समुचित सुविधा सुनिश्चित की गई है।

जनपद में संचालित रैन बसेरों में जिला अस्पताल परिसर, रामपुर, न्यू रोडवेज परिसर, रामपुर, जलकल परिसर, बिलासपुर रोड, मिलक, मुमताज पार्क, नगर पालिका परिषद, रामपुर, नगर पंचायत नरपत नगर (डुंडावाला), नगर पंचायत शाहबाद कार्यालय, शाहबाद, नगर पंचायत सैफनी रैन बसेरा, सैफनी, नगर पालिका परिषद स्वार रैन बसेरा, स्वार, साप्ताहिक बाजार, वार्ड-09, मसवासी, रैन बसेरा, बिलासपुर, नगर पंचायत गोदाम, दढ़ियाल, नगर पंचायत केमरी रैन बसेरा, केमरी, नगर पालिका परिषद टांडा रैन बसेरा, टांडा शामिल हैं।

इसके अतिरिक्त, जनपद के विभिन्न क्षेत्रों में 183 स्थानों पर नियमित रूप से अलाव जलाए जा रहे हैं।

प्रमुख स्थलों में माल गोदाम, ज्वाला नगर, राम चौराहा, तोपखाना, बस स्टैंड, रेलवे स्टेशन, जिला जेल एवं थाना सिविल लाइन शामिल हैं, जहां प्रातः एवं सायंकाल दोनों समय अलाव की व्यवस्था सुनिश्चित की गई है।

शीतलहर से बचाव हेतु कुल 6,391 कंबलों का वितरण किया गया है, जिनमें से 6,178 कंबल जिला प्रशासन द्वारा तथा 213 कंबल विभिन्न स्वयंसेवी संस्थाओं (एनजीओ) के सहयोग से असहाय एवं जरूरतमंद व्यक्तियों को वितरित किए गए हैं।

जिलाधिकारी एवं अध्यक्ष, जिला आपदा प्रबंधन प्राधिकरण द्वारा संबंधित सभी विभागों को निर्देशित किया गया है कि रैन बसेरों का नियमित निरीक्षण सुनिश्चित किया जाए तथा अलाव एवं अन्य आवश्यक व्यवस्थाएं निरंतर प्रभावी रूप से संचालित रहें, ताकि शीतलहर के प्रकोप से आमजन को सुरक्षित रखा जा सके।

उन्होंने कहा कि शीतलहर एवं घने कोहरे के दृष्टिगत जनपद में किसी भी व्यक्ति को सड़कों पर न सोने दिया जाए।

जिला प्रशासन द्वारा संचालित सभी रैन बसेरों का अधिकतम उपयोग सुनिश्चित किया जाए, ताकि निराश्रित एवं जरूरतमंद व्यक्तियों को सुरक्षित आश्रय उपलब्ध कराया जा सके।

संबंधित विभाग सतत निगरानी रखते हुए ऐसे व्यक्तियों को रैन बसेरों में पहुंचाना सुनिश्चित करें।

नववर्ष के अवसर पर डीएम और एसपी ने किया पत्रकारों का सम्मान

शाह टाइम्स ब्यूरो

रामपुर। नववर्ष के अवसर पर जनपद में संवाद, सहयोग और सौहार्द की भावना को और अधिक सुदृढ़ बनाने के उद्देश्य से संत शिरोमणि रविदास सर्किट हाउस में जिले में प्रचलित विभिन्न मीडिया संस्थानों के प्रति. निधियों का सम्मान कार्यक्रम आयोजित किया गया।

इस अवसर पर जिलाधिकारी अजय कुमार द्विवेदी एवं पुलिस अधीक्षक विद्या सागर मिश्र ने जनपद के पत्रकारों को नववर्ष 2026 की शुभकामनाएं दी और उन्हें सम्मानित भी किया। कार्यक्रम को संबोधित करते हुए जिलाधिकारी ने कहा कि पत्रकार लोकतंत्र के सशक्त स्तंभ हैं,

जो समाज की वास्तविकताओं को उजागर कर शासन और जनता के बीच सेतु का कार्य करते हैं। उन्होंने कहा कि जो भी संकल्प लिया है, वह अवश्य पूर्ण हों और नया वर्ष सभी के जीवन में सकारात्मकता, सफलता और नई ऊर्जा लेकर आए।

पुलिस अधीक्षक ने अपने संबोधन में कहा कि मीडिया और प्रशासन का उद्देश्य समान है। जनहित की रक्षा और समाज में जागरूकता को बढ़ावा देना ही लक्ष्य है

पत्रकारिता समाज को दिशा देने का कार्य करती है और प्रशासन के लिए भी एक मजबूत सहयोगी की भूमिका निभाती है।

बिना अनुमति धार्मिक स्थल निर्माण पर बवाल

कैसरा गांव में दो समुदाय आमने-सामने

शाह टाइम्स संवाददाता

मंडी धनौरा। थाना क्षेत्र के गांव कैसरा में बिना वैधानिक अनुमति के धार्मिक स्थल निर्माण को लेकर बुधवार को माहौल उस समय तनावपूर्ण हो गया, जब दो समुदायों के लोग आमने-सामने आ गए। विवाद की सूचना मिलते ही एसडीएम विभा श्रीवास्तव और सीओ अंजलि कटारिया पुलिस व प्रशासनिक अमले के साथ मौके पर पहुंचीं और तत्काल प्रभाव से निर्माण कार्य रुकवा दिया। हालात को देखते हुए गांव में भारी पुलिस बल व पीएसी तैनात कर दी गई, जबकि एहतियातन पांच थानों की पुलिस भी मौके पर बुलाई गई।

प्रशासन के अनुसार मंदिर निर्माण का मामला पहले से न्यायालय में विचाराधीन है। इसके बावजूद एक पक्ष की ओर से वहां निर्माण कार्य शुरू कर दिया गया। इसकी जानकारी होते ही दूसरे समुदाय के लोगों ने विरोध जताते हुए पुलिस को सूचना दी। पुलिस ने मौके पर पहुंचकर बिना अनुमति किए जा रहे निर्माण को रुकवाया। निर्माण रुकने के बाद गांव में तनाव और बढ़ गया। विश्व हिंदू परिषद, बजरंग दल समेत अन्य हिंदूवादी संगठनों के कार्यकर्ता भी गांव पहुंच गए।

नाराज ग्रामीणों ने मंदिर स्थल के बाहर सड़क पर बैठकर जय श्रीराम के नारे लगाए और प्रदर्शन किया। स्थिति बिगड़ने की आशंका को देखते हुए प्रशासन ने सख्ती बरतते हुए सुरक्षा व्यवस्था और कड़ी कर दी। काफी देर तक चले हंगामे के बाद एसडीएम व सीओ ने प्रदर्शनकारियों और संगठन के नेताओं से बातचीत की। प्रशासन की समझाइश के बाद लोग शांत हुए। एसडीएम विभा श्रीवास्तव ने बताया कि मामला अदालत में लंबित है और बिना वैधानिक अनुमति किसी भी प्रकार का निर्माण नहीं होने दिया जाएगा। फिलहाल गांव में स्थिति नियंत्रण में है, लेकिन एहतियातन पुलिस बल तैनात रहेगा।

कोर्ट में लम्बित है विवाद

मंडी धनौरा। प्रशासनिक अधिकारियों के मुताबिक मंदिर निर्माण शुरू किया गया, वह प्रकरण पहले से न्यायालय में विचाराधीन है। ऐसे में किसी भी पक्ष को बिना अनुमति निर्माण करने का अधिकार नहीं है। अदालत के आदेश के बाद ही आगे की कार्रवाई संभव होगी।

सड़क पर धरना, नारेबाजी

मंडी धनौरा। निर्माण रोके जाने से नाराज ग्रामीणों और संगठन कार्यकर्ताओं ने मंदिर स्थल के बाहर सड़क पर बैठकर धरना दिया। जय श्रीराम के नारों से माहौल गरमा गया, हालांकि पुलिस की मौजूदगी से स्थिति नियंत्रण में रही।

सुरक्षा के कड़े इंतजाम

मंडी धनौरा। हंगामे की सूचना पर प्रशासन ने तत्काल कदम उठाते हुए पांच थानों की पुलिस और पीएससी को मौके पर तैनात किया। गांव में लगातार गश्त की जा रही है ताकि किसी भी तरह की अप्रिय घटना को रोका जा सके।

हिन्दू संगठनों का तर्क

मंडी धनौरा। विश्व हिंदू परिषद बजरंग दल के प्रांत गौरक्षा प्रमुख हेमंत सारस्वत व जिलाध्यक्ष अशोक सैनी ने कहा कि गांव हिंदू बाहुल्य है और मंदिर न होने से लोगों को 10 किलोमीटर दूर पूजा के लिए जाना पड़ता है। जबकि दूसरे समुदाय के लोगों का धार्मिक स्थल गांव में मौजूद हैउन्होंने कहा कि प्रशासन से वार्ता कर कानूनी प्रक्रिया के तहत मंदिर निर्माण कराया जाएगा।

मायके में विवाहिता को फोन पर दिया तीन तलाक

पति समेत आठ ससुरालियों पर मुकदमा

शाह टाइम्स संवाददाता

जोया। विवाद के चलते मायके में रहने वाली विवाहिता के साथ ससुराल पक्ष के लोगों ने मारपीट की। जान से मारने की धमकी दी। विवाहिता ने पति को फोन कर घटना की जानकारी दी तो उसने तीन तलाक देकर रिश्ता तोड़ लिया। मामले में पुलिस ने पति समेत आठ लोगों के खिलाफ रिपोर्ट दर्ज की है।

मामला डिडौली कोतवाली क्षेत्र के गांव सहसपुर अलीनगर से जुड़ा है। मुरादाबाद के मैनाठेर निवासी विवाहिता हुस्नेआरा के मुताबिक पांच साल पहले उसकी शादी गांव के रहने वाले मोअज्जम हुसैन के साथ हुई थी। फिलहाल, मुकदमेबा. जी के चलते हुस्नेआरा मायके में रह रही है। बीती 27 दिसंबर को वह अपनी बेटी का आधार कार्ड बनवाने के लिए जन्म प्रमाण पत्र लेने के लिए अपनी ससुराल आई थी। उसी दौरान ससुराल वालों ने उसके साथ मारपीट की। जान से मारने की धमकी दी। इस दौरान विवाहिता का पति मोअज्जम हुसैन दिल्ली गया हुआ था। लिहा. जा हुस्नेआरा ने फोन कर पति को घटना की जानकारी दी तो उसने फोन पर ही तीन तलाक लेकर रिश्ता तोड़ लिया। मामले में पीड़िता हुस्नेआरा ने डिडौली कोतवाली में तहरीर देकर कार्रवाई की मांग की थी। प्रभारी निरीक्षक हरीश वर्धन सिंह ने बताया कि मामले में नासिर हुसैन, रेहाना, मेहनाज, गुलनाज, असादुल, फुरकान, नूर आलम और मोअज्जम हुसैन के खिलाफ रिपोर्ट दर्ज कर ली गई है। मामले की जांच की जा रही है। आरोपियों को जल्दी गिरफ्तार कर चालान किया जाएगा।

अज्ञात वाहन की टक्कर से मजदूर की मौत

रातभर सड़क पर पड़ा रहा शव

शाह टाइम्स संवाददाता

जोया। अमरोहा से मजदूरी कर बाइक से घर लौटते समय मजदूर को अज्ञात वाहन ने टक्कर मार दी। गंभीर रूप से घायल जैनुल रातभर सड़क पर पड़ा रहा, समय पर इलाज न मिलने से उसकी मौत हो गई। बुधवार सुबह राहगीरों की सूचना पर पुलिस मौके पर पहुंची तथा शव का पोस्टमार्टम कराया।

मृतक जैनुल डिडौली कोतवाली क्षेत्र के गांव हरियाना निवासी मजरूल हसन का बेटा था। तीन भाईयों में सबसे बड़ा जैनुल दिहाड़ी मजदूरी करता था। जैनुल मंगलवार को मजदूरी करने के लिए अमरोहा आया था। रात को किसी समय वह बाइक पर सवार होकर घर वापस लौट रहा था। पुलिस के मुताबिक जैसे ही उसकी बाइक डिडौली कोतवाली क्षेत्र में हुसैनपुर की पुलिया के पास पहुंची तभी अज्ञात वाहन ने टक्कर मार दी। हादसे में जैनुल गंभीर घायल हो गया। इसके बाद

वह घायल हालत में रातभर सड़क पर पड़ा रहा। समय पर उपचार नहीं मिलने के कारण जैनुल की मौत हो गई। बुधवार सुबह राहगीरों ने शव पड़ा देख सूचना कोतवाली में दी। जानकारी मिलते ही डिडौली पुलिस मौके पर पहुंच गई और जांच-पड़ताल की। प्रभारी निरीक्षक हरीश वर्धन सिंह ने बताया कि पोस्टमार्टम के बाद परिजनों ने शव को सुपुर्द-ए-खाक कर दिया है। परिजनों की ओर से दी जाने वाली तहरीर पर अगली कार्रवाई की जाएगी।

खेल के मैदान को गड्ढों में किया तब्दील

बच्चों ने डीएम से की मद्द की अपील

शाह टाइम्स संवाददाता

हसनपुर। तहसील क्षेत्र के एक गांव से बेहद भावुक कर देने वाला मामला सामने आया है। जहाँ मासूम बच्चों ने अपने खेल के अधिकार के लिए सीधे जिलाधिकारी से मदद करने की अपील की है। जनपद के आदमपुर थाना क्षेत्र की ग्राम पंचायत तिगरिया नादरशाह के बच्चों का एक वीडियो सोशल मीडिया पर तेजी से वायरल हो रहा है। जिसमें उनकी आंखों में मायूसी और प्रशासन से एक बड़ी उम्मीद साफ देखी जा सकती है। वीडियो में बालक लाखन और उसके कई साथी अपनी आपबीती सुनाते हुए बताते हैं कि उनके गांव में कोई भी सरकारी खेल मैदान नहीं है। खेल के प्रति अपने जुनून के चलते इन बच्चों ने अपनी छोटी-छोटी जरूरतों में कटौती कर आपस में चंदा इकट्ठा किया था। इस पैसे से उन्होंने कड़ी मेहनत कर खेल का मैदान तैयार किया ताकि वे अपनी प्रतिभा निखार सकें। लेकिन बच्चों का आरोप है कि उनकी इस मेहनत पर खनन माफियाओं की नजर लग गई। माफियाओं ने अवैध खनन कर उस समतल मैदान को गहरे गड्ढों में तब्दील कर दिया और मिट्टी खोदकर उसे पूरी तरह बर्बाद कर दिया। अब वह मैदान खेलने लायक नहीं बचा है। जिससे बच्चों का एकमात्र सहारा भी छिन गया है। वायरल वीडियो में बच्चे भावुक होकर

जिलाधिकारी निधि गुप्ता से अपील कर रहे हैं। कि उनके साथ न्याय किया जाये। बच्चों ने मांग की है कि अवैध खनन करने वाले माफियाओं पर कड़ी कार्रवाई हो। उनके पुराने मैदान को फिर से खेलने योग्य बनाया जाये। ग्राम पंचायत में बच्चों के लिए एक स्थायी सरकारी खेल मैदान की व्यवस्था की जाये। यह मामला ग्रामीण इलाकों में सरकारी बुनियादी सुविधाओं की कमी और बेखौफ खनन माफियाओं के प्रभाव को उजागर करता है। जहां एक ओर सरकार 'खेलो इंडिया' जैसे अभियानों से बच्चों को प्रोत्साहित कर रही है, वहीं दूसरी ओर चंदे से बनाए गए मैदान का नष्ट होना स्थानीय प्रशासन की सतर्कता पर सवाल खड़े करता है।

घर से नकदी लेकर युवती प्रेमी के साथ फरार

भाई ने प्रेमी के खिलाफ दर्ज कराया मुकदमा

शाह टाइम्स ब्यूरो

अमरोहा। 20 हजार रुपये लेकर घर से निकली युवती प्रेमी संग फरार हो गई। परिजनों ने उसकी काफी तलाश की लेकिन कुछ पता नहीं चला। मामले में भाई ने प्रेमी के खिलाफ बहला-फुसलाकर ले जाने के आरोप में रिपोर्ट दर्ज कराई है। वहीं, गांव में प्रेमीयुगल द्वारा कोर्ट मैरिज किए जाने का भी चर्चा है। यह मामला डिडौली कोतवाली क्षेत्र के एक गांव से जुड़ा है। यहां पर रहने वाले एक किसान की बेटी का प्रेम-प्रसंग क्षेत्र के ही एक गांव के रहने वाले युवक से चल रहा था। दोनों एक-दूसरे से छिपकर मिलते थे। बीते दिनों प्रेम-प्रसंग की भनक लगने पर परिजनों ने युवती के घर से निकलने पर पाबंदी लगा दी थी। एफआईआर के मुताबिक मंगलवार दोपहर में लगभग 12 बजे युवती किसी बहाने से घर से निकली और प्रेमी संग फरार हो गई। काफी देर तक घर नहीं लौटने पर परिजनों ने काफी तलाश की लेकिन गांव के अलावा रिश्तेदारी में उसका कुछ पता नहीं चला। वहीं, तलाश के बीच प्रेमी भी घर से गायब मिला। शक होने पर परि. जनों ने घर आकर अलमारी चेक की तो उसमें रखे 20 हजार रुपये गायब मिले। प्रभारी निरीक्षक हरीश वर्धन सिंह ने बताया कि मामले में आरोपी सुमित के खिलाफ बहला-फुसलाकर ले जाने के आरोप में रिपोर्ट दर्ज कर ली गई है। युवती को जल्दी ही बरामद कर लिया जाएगा।

बंद मकान का ताला तोड़कर नकदी समेत चार लाख की चोरी

शाह टाइम्स संवाददाता,

गजरौला। एक बंद मकान का ताला तोड़ कर चोरों ने 25 हजार की नकदी समेत चार लाख का सामान चोरी कर लिया। शाम के वक्त जब गृहस्वामिनी घर पहुंचीं तो उसे घटना के बारे में जानकारी हुई। घटना की तहरीर पुलिस को दे दी गई है।

जानकारी के अनुसार नगर के मोहल्ला लक्ष्मीनगर में अनु कुमार पेशे से सिविल इंजीनियर रहते हैं और उनकी ड्यूटी इस समय बाहर चल रही है। घर पर उनकी पत्नी शिल्पा रहती हैं जो

नगर के मोहल्ला लक्ष्मीनगर में हुई घटना

कि एक प्राइवेट स्कूल में टीचर है। बताते हैं कि बीते दिन वे अपने मायके गयी थीं। उनका मायका मुहल्ला बस्ती में है। रात को किसी समय चोरों ने उनके घर में घुसकर 25 हजार रूपये की नकदी और सोने-चांदी के।गहने चोरी कर लिए। बुधवार की शाम को जब गृहस्वामिनी घर वापस लौटी तो उनके घर का ताला टूटा हुआ था। जिसके बाद उन्हें चोरी की घटना का पता चला। चोरी की

घटना होने की जानकारी मिलते हीआसपास के लोगों की भीड़ लग गयी।सूचना पुलिस को दी गयी।जिसके बाद पुलिस ने जांच पड़ताल का आवश्यक कार्रवाई का भरोसा दिया है।

वित्तविहीन शिक्षकों के सहयोग के प्रति सदैव तत्पर: ढिल्लो

शाह टाइम्स संवाददाता,

गजरौला। वित्तविहीन स्कूल प्रबंधक वेलफेयर एशोसिएशन की एक बैठक में आगामी बरेली-मुरादाबाद खण्ड शिक्षक विधायक चुनाव पर चर्चा की। वित्तविहीन शिक्षकों ने डॉ.हरि सिंह ढ़िल्लो को अपना समर्थन सौंपा।

शिक्षक विधायक ने कहा कि उन्होंने सदन में वित्तविहीन शिक्षकों की समस्याओं को लेकर हमेशा आवाज उठाई है। पिछले चुनावों में भी वित्तविहीन शिक्षकों का भरपूर प्यार और समर्थन उन्हें मिला था, आगामी 2026 के

एसोसिएशन की बैठक में चुनाव को लेकर हुई चर्चा

चुनावों में भी उन्हें पहले से भी ज्यादा प्यार मिलेगा, ऐसा उन्हें पूरा विश्वास है। पूर्व विधायक हरपाल सिंह ने भी प्रदेश सरकार द्वारा वित्तविहीन शिक्षकों एवं नागरिकों के हित में किए जा रहे प्रयासों के बारे में बताया। इस अवसर पर जिलाध्यक्ष नरेश सिद्धू, ब्लाकाध्यक्ष मूलचंद सिंह, महामंत्री सुमितकुमार, जितेन्द भड़ाना, सर्वेंद्र कुमार, रविराज सिंह, योगेन्द्र सिंह, डॉ.जयपाल

सिंह, श्याम सिंह, अनिल सिरोही, हरेंद्र सिंह, सत्यपाल सिंह सतीश कुमार, महेश कुमार, रामपाल सिंह, सुधांशु गुप्ता, सतीश कुमार, सदाकत अली, अहसान भली आदि मौजूद रहे।

बाइक की टक्कर से बुजुर्ग की मौत

बाजार से खरीदारी कर लौट रहे थे घर

शाह टाइम्स संवाददाता

जोया। साप्ताहिक बाजार से खरीदारी कर घर लौटते समय सड़क पार करते हुए तेज रफ्तार बाइक ने बुजुर्ग को टक्कर मार दी, जिससे वह गंभीर रूप से घायल हो गए। परिजन उन्हें अस्पताल ले जा रहे थे, लेकिन रास्ते में ही उनकी मौत हो गई।

जानकारी के मुताबिक मंगलवार शाम अहसान डिडौली के साप्ताहिक बाजार से खरीदारी करने गए थे। शाम को करीब चार बजे वह सामान खरीदकर घर लौट रहे थे। डिडौली में सड़क पार करते में तेज रफ्तार बाइक ने टक्कर मार दी। हादसे में अहसान गंभीर घायल हो गए। मौके पर पहुंचे परिजन उन्हें अस्पताल लेकर जा रहे थे लेकिन रास्ते में मौत हो गई। अस्पताल पहुंचने पर डॉक्टर ने अहसान को मृत घोषित कर दिया। प्रभारी निरीक्षक हरीश वर्धन सिंह ने बताया कि मृतक अहसान के परिजनों ने पोस्टमार्टम कराने से इनकार कर दिया था। वह बिना कार्रवाई शव घर ले गए। फिलहाल, मामले में कोई तहरीर नहीं दी है।

खाटू श्याम बाबा की निशान यात्रा निकली

शाह टाइम्स संवाददाता

मंडी धनौरा। बुधवार को श्री खाटू श्याम मित्र मंडल धनौरा की ओर से नगर में श्री खाटू श्याम बाबा की भव्य निशान यात्रा बड़े ही धूमधाम और हर्षोल्लास के साथ निकाली गई। श्रद्धा और आस्था से ओतप्रोत इस यात्रा में महिला, पुरुष और बच्चों समेत बड़ी संख्या में श्याम प्रेमियों ने भाग लिया।

निशान यात्रा का शुभारंभ नगर के मोहल्ला महादेव टीचर कॉलोनी स्थित श्री नवदुर्गा प्राचीन मंदिर से विधिवत पूजा-अर्चना के साथ हुआ। यहां से यात्रा मुख्य मार्गों से होते हुए पुन: नवदुर्गा प्राचीन मंदिर पहुंचकर संपन्न हुई। निशान यात्रा में बाबा श्याम की मनोहारी छवि को सजे-धजे रथ पर विराजमान किया गया

फूलों की वर्षा से भक्तिमय हुआ नगर

था। श्याम प्रेमी हाथों में बाबा का निशान लेकर डीजे की भक्तिमय धुनों पर नाचते-गाते चल रहे थे। जगह-जगह श्रद्धालुओं ने यात्रा पर फूलों की वर्षा कर स्वागत किया, जिसे देखकर मार्ग पर मौजूद लोग भावविभोर हो उठे। इस अवसर पर श्री खाटू श्याम मित्र मंडल के सेवादार दीपक शर्मा ने कहा कि ऐसे धार्मिक आयोजन न केवल मन की शुद्धि करते हैं, बल्कि समाज में सकारात्मक ऊर्जा और आपसी भाईचारे को भी मजबूत करते हैं। यात्रा के समापन पर संकीर्तन स्थल पर पहुंचकर श्याम प्रेमियों ने बाबा की आरती की और विधिवत निशान यात्रा का समापन किया। इसके बाद सभी भक्तों ने प्रसाद ग्रहण किया। निशान यात्रा में सेवादार दीपक शर्मा, अर्पित कौशिक, मीनू शर्मा, सोनिया अग्रवाल, सौरभ शर्मा, सुधांशु शर्मा, विशाल कौशिक, नमन रस्तोगी, ज्योति, सुमन, सर्वेश शर्मा, कौशल सिंह, मिष्ठी विश्नोई, राजवर्धन विश्नोई, महेश, राजेश, प्रीती, संतोष शर्मा, सचिन, कोमल यादव, पूनम, हर्ष, राखी, अलका शर्मा, संजीव शर्मा सहित बड़ी संख्या में श्रद्धालु मौजूद रहे।

नए साल के जश्न को लेकर पुलिस अलर्ट

एसपी के निर्देश पर चला चैकिंग अभियान

शाह टाइम्स ब्यूरो

अमरोहा। नववर्ष के अवसर पर जिले में शांति, सुरक्षा और कानून-व्यवस्था बनाए रखने के लिए पुलिस पूरी तरह से मुस्तैद है। एसपी अमित कुमार आनंद के निर्देश पर नववर्ष की पूर्व संध्या पर जिलेभर में सघन चेकिंग अभियान चलाया गया। सभी थाना क्षेत्रों में पुलिस टीमों ने प्रमुख मार्गों, चौराहों, भीड़ भाड़ वाले स्थानों और जिला बॉर्डरों पर बैरियर लगाकर सघन जांच की। संदिग्ध व्यक्तियों और वाहनों की गहन तलाशी ली गई। बिना हेलमेट, बिना सीट बेल्ट और अन्य नियमों का उल्लंघन करने वालों के खिलाफ कार्रवाई की गई। एसपी अमित कुमार आनंद द्वारा आमजन से अपील की गई है कि वे कानून-व्यवस्था बनाए रखने में पुलिस का सहयोग करें, पहचान पत्र साथ रखें तथा किसी भी संदिग्ध व्यक्ति या गतिविधि की सूचना तत्काल पुलिस को दें। जिले में शांति, सुरक्षा एवं सौहार्दपूर्ण वातावरण बनाए रखने के लिए पुलिस पूरी तरह मुस्तैद है।

ख्वाजा गरीब नवाज के उर्स पर सूफियाना समां

शाह टाइम्स ब्यूरो

अमरोहा। ख्वाजा गरीब नवाज मोईन उद्दीन चिश्ती रहमतुल्लाह अलैह के उर्स के सिलसिले में बुधवार को नूरानी महफिल का आयोजन किया गया। कव्वालों ने ख्वाजा की शान में सूफियाना कलाम पेश कर समा बांध दिया। जिसे सुनकर अकीद. तमंद झूमने पर मजबूर हो गए।सलात-ओ-सलाम के नजराने पेश किए गए।

शहर के मोहल्ला कुरैशी स्थित अलीजान मंजिल में खलीफा माजिद की ओर से इस महफिल का आयोजन किया गया। कार्यक्रम की शुरुआत सुबह 11 बजे की गई। मशहूर कव्वाल जावेद व हमनवां ने ख्वाजा गरीब नवाज की शान में बेहतरीन कलाम पेश किए। जिसे सुनकर अकीदतम. ंद झूमने पर मजबूर हो गए। इसके बाद कुल शरीफ संग माहौल नूरानी हो गया। लंगर में बड़ी तादाद में लोग शामिल रहे। दरगाह मियां मौज के सज्जादानशीन हादी अजीम मियां

अलीजान मंजिल में सजी नूरानी महफिल

जाफरी ने लोगों को बताया कि ख्वाजा मोईनुद्दीन चिश्ती अपने चंद मुरीदों के साथ संजर से हिन्दुस्तान तशरीफ लाए और राजस्थान के अजमेर शहर में आकर रुके, मुल्क में उस वक्त पृथ्वी राज चौहान का दौर-ए-हुकूमत था। गरीब नवाज के अखलाक की बुनियाद पर लोग उनके साथ जुड़ते चले गए और आपका लकब गरीब नवाज पड़ गया। खानदान से आप हसनी-हुसैनी सैय्यद हैं, आपका सिलसिला चिश्ती है। आज भी आपको मानने वाले हर मजहब में मौजूद हैं इसलिए आप हिन्दुस्तान के बादशाह कहलाते हैं। आखिर में हिन्द के बादशाह मेरे ख्वाजा पिया, उनकी शाही हुकूमत पे लाखों सलाम, सलात-ओ-सलाम पर संपन्न हुई महफिल के बाद अकीदतमंदों में तबररूक तकसीम किया गया। इस दौरान उवैस मुस्तफा रिजवी, सूफी मोईन उद्दीन, मुश्ताक साबरी, सूफी निशात, जैद रिजवी, खुर्शीद आलम, डा.अफसर परवेज तारिक अजीम, शुऐब चौधरी, सलीम फरीदी, सुल्तान अंसारी, नदीम अहमद, सूफी तसद्दुक हुसैन आदि मौजूद रहे।

संक्षिप्त खेल समाचार

प्रो रेसलिंग लीग 2026 के लिए नीलामी शनिवार को

नई दिल्ली, वार्ता। भारतीय कुश्ती महासंघ (डब्ल्यूएफआई) द्वारा स्वीकृत भारत की प्रमुख फ्रेंचाइजी-आधारित पेशेवर कुश्ती लीग, प्रो रेसलिंग लीग (पीडब्लूएल), अपने बहुप्रतीक्षित पांचवें सीजन की औपचारिक शुरुआत करने जा रही है। लीग ने आधिकारिक खिलाड़ी नीलामी की तारीख 3 जनवरी 2026 (शनिवार) घोषित कर दी है। नीलामी से पहले, लीग ने उन छह फ्रेंचाइजी के नामों का भी खुलासा किया है जो पीडब्लूएल 2026 में प्रतिस्पर्धा करेंगी। यह छह वर्षों के अंतराल के बाद लीग की वापसी की दिशा में एक और महत्वपूर्ण पड़ाव है। आगामी सीजन फाइव में प्रतिस्पर्धा करने वाली छह फ्रेंचाइजी हैं। हरियाणा थंडर्स, टाइगर्स ऑफ मुंबई डांगल्स, पंजाब रॉयल्स, महाराष्ट्र केसरी, दिल्ली डांगल वॉरियर्स और यूपी डॉमिनेटर्स।

तीन शतकों के साथ बड़ौदा ने बनाया 417/4 का स्कोर

राजकोट, वार्ता। अमित हरिराम पासी (127), नित्य पंड्या (122) और कप्तान क्रुणाल पंड्या (नाबाद109) की शतकीय पारियों के दम पर बड़ौदा ने बुधवार को विजय हजारे ट्राफी एलीट ग्रुप बी मुक. ाबले में हैदराबाद के खिलाफ चार विकेट पर 417 रनों का विशाल स्कोर खड़ा किया। यहां हैदराबाद ने टॉस जीतकर पहले गेंदबाजी करने का फैसला किया। बल्लेबाजी करने उतरी बड़ौदा के लिए नित्य पांड्या और अमित हरिराम पासी की सलामी जोड़ी ने बेहतरीन शुरुआत करते हुए पहले विकेट के लिए 230 रन जोड़े। 30वें ओवर में ए वरुण ने अमित को आउट कर इस साझेदारी का अंत किया। अमित ने 93 गेंदों में 12 चौके और सात छक्के उड़ाते हुए 127 रनों की पारी खेली।

कार्लसन ने 9वां टाइटल जीता

मैग्नस कार्लसन ने रिकॉर्ड बनाया, भारतीय ग्रैंडमास्टर एरिगैसी को कांस्य पदक मिला

दोहा, वार्ता। भारतीय ग्रैंडमास्टर अर्जुन एरिगैसी ने यहां वर्ल्ड ब्लिट्ज चैंपियनशिप में ब्रॉन्ज मेडल जीतकर अपने शानदार कैंपेन का अंत किया, जबकि वर्ल्ड नंबर 1 मैग्नस कार्लसन ने रिकॉर्ड नौवां वर्ल्ड ब्लिट्ज टाइटल जीता।

22 साल के एरिगैसी को सेमीफाइनल में युवा उज़्बेक ग्रैंडमास्टर नोडिरबेक अब्दुसत्तोरोव से 2-5-0-5 से भारी हार के बाद ब्रॉन्ज मेडल से ही संतोष करना पड़ा। इस हार के बावजूद, यह मेडल भारतीय खिलाड़ी के लिए एक बड़ी कामयाबी थी, जिन्होंने इस हफ्ते की शुरुआत में रैपिड चैंपियनशिप में भी ब्रॉन्ज मेडल जीता था, और विश्वनाथन आनंद के बाद ओपन कैटेगरी में वर्ल्ड ब्लिट्ज मेडल जीतने वाले दूसरे भारतीय पुरुष खिलाड़ी बन गए। भारतीय खिलाड़ी ने लीग स्टेज में शानदार 15 पॉइंट्स के साथ टॉप किया था, जिसमें उन्होंने अपने आखिरी छह गेम में से चार जीते और दो ड्रॉ किए, और अकेले लीडर बने। लेकिन, वह सेमीफाइनल में शुरुआती मौकों को भुना नहीं पाए, और सफेद मोहरों से दबाव बनाने के बावजूद पहला गेम हार गए। अब्दुसत्तोरोव ने फिर एक लंबे एंडगेम मुकाबले के बाद दूसरा गेम जीतकर मैच पर अपनी पकड़ मजबूत कर ली, और फिर जल्दी से ड्रॉ करके फाइनल में अपनी जगह पक्की कर ली। टाइटल मुक. ाबले में, मैग्नस कार्लसन ने एक बार फिर इस फॉर्मेट में अपनी बादशाहत दिखाई, अब्दुसत्तोरोव को 2-5-1-5 से हराकर दो दिन पहले हासिल किए गए रैपिड गोल्ड मेडल में नौवां वर्ल्ड ब्लिट्ज क्राउन जोड़ा।

गिल, राहुल व जडेजा विजय हजारे ट्रॉफी खेलेंगे

- **इन खिलाड़ियों ने अपनी उपलब्धता के बारे में अपने राज्य संघों को सूचित कर दिया है**

नई दिल्ली, वार्ता। नए साल में विजय हजारे ट्रॉफी में और भी स्टार पावर आने वाली है। इंटरनेशनल खिलाड़ी शुभमन गिल, रवींद्र जडेजा और केएल राहुल घरेलू 50 ओवर के टूर्नामेंट के लिए अपनी-अपनी राज्य टीमों में शामिल होंगे, जबकि राष्ट्रीय टीम अगले महीने न्यूजीलैंड के खिलाफ तीन मैचों की वनडे सीरीज की तैयारी कर रही होगी। क्रिकबज इस बात की पुष्टि कर सकता है कि इन खिलाड़ियों ने अपने अनिवार्य घरेलू प्रतिबद्धताओं को पूरा करने के लिए वीएचटी के लिए अपनी उपलब्धता के बारे में अपने राज्य संघों को सूचित कर दिया है। टेस्ट और वनडे कप्तान गिल से उम्मीद है कि वह पंजाब के लिए 3 और 6 जनवरी के मैच खेलेंगे, जो उन दिनों जयपुर में सिक्किम और गोवा से भिड़ेंगे। पंजाब, जो ग्रुप सी में पावरहाउस मुंबई के साथ है, तीन मैचों में दो जीत के साथ चौथे स्थान पर है।

उन्हें जल्द ही भारतीय टीम में शामिल होने के लिए राज्य टीम छोड़नी होगी, जिसके 7-8 जनवरी को बड़ौदा में न्यूजीलैंड के खिलाफ पहले वनडे (11 जनवरी) के लिए इकट्ठा होने की उम्मीद है। पता चला है कि जडेजा ने सौराष्ट्र क्रिकेट एसोसिएशन को बताया है कि वह 6 और 8 जनवरी को सर्विसेज और गुजरात के खिलाफ मैच खेलेंगे। सौराष्ट्र टीम फिलहाल कर्नाटक के अलूर में अपने लीग मैच खेल रही है। उन्होंने तीन मैचों में एक जीत हासिल की है और आठ टीमों के ग्रुप में छठे स्थान पर हैं, जिसमें ऋषभ पंत की दिल्ली टीम भी शामिल है। कर्नाटक स्टेट क्रिकेट एसोसिएशन तुरंत यह पुष्टि नहीं कर सका कि राहुल कौन से मैच खेलेंगे, लेकिन सूत्रों से पता चला है कि उनके 3 और 6 जनवरी को अहमदाबाद में त्रिपुरा और राजस्थान के खिलाफ मैच खेलने की संभावना है। कर्नाटक ग्रुप ए में तीन मैचों में 100 प्रतिशत जीत के रिकॉर्ड के साथ दूसरे स्थान पर है। इस बीच, मुंबई क्रिकेट एसोसिएशन ने कन्फर्म किया है कि यशस्वी जायसवाल जयपुर पहुंच गए हैं और उम्मीद है कि वह बुधवार (31 दिसम्बर) को गोवा के खिलाफ मुंबई का मैच खेलेंगे। जायसवाल कुछ समय के लिए बीमार थे और उन्हें पहले तीन मैच छोड़ने पड़े थे, और यह लेफ्ट-हैंडेड ओपनर गोवा के खिलाफ मैच में खेल सकते हैं। मुंबई ग्रुप सी में तीन जीत के साथ टॉप पर है। रोहित शर्मा से लेकर विराट कोहली और पंत तक, जयादातर इंटरनेशनल खिलाड़ी, जसप्रीत बुमराह को छोड़कर - विजय हजारे ट्रॉफी (वीएचटी) में अपनी घरेलू जम्मिदारियों को पूरा करने के लिए आए हैं, जिसमें भारतीय क्रिकेट कंट्रोल बोर्ड ने हिस्सा लेना जरूरी कर दिया है। बुमराह एक खास मामला हैं क्योंकि बीसीसीआई देश के मुख्य गेंदबाज पर ज्यादा वर्कलोड डालने से बच रहा है।

गौस ने वाईपर्स को ILT टी-20 फाइनल में पहुंचाया

- **एंड्रीज गौस ने 58 गेंदों में 120 रनो की नाबाद पारी खेली, गौस ने नौ छक्के और सात चौके लगाए**

अबू धाबी, वार्ता। एंड्रीज गौस की 58 गेंदों में 120 रन की नाबाद पारी ने डेजर्ट वाइपर्स को आईएल टी20 फाइनल में पहुंचा दिया, क्योंकि उन्होंने मंगलवार को अबू धाबी में पहले क्वालीफायर में एमआई अमीरात को 45 रनों से हरा दिया।

गौस, जिन्होंने नौ छक्के और सात चौके लगाए, ने फखर जमान के साथ पहले विकेट के लिए रिकॉर्ड 157 रनों की साझेदारी की, जिससे वाइपर्स ने 233/1 का बड़ा स्कोर बनाया। एमआई अमीरात, टॉम बैंटन (27 गेंदों में 63 रन) की अच्छी शुरुआत और आखिर में रोमारियो शेफर्ड की तेज पारी के बावजूद, 7 विकेट पर 188 रन ही बना पाई, जिससे वाइपर्स ने एक शानदार जीत हासिल करके लगातार दूसरी बार आईएल टी20 फाइनल में जगह बनाई। फजलहक फारूकी के खिलाफ सतर्क शुरुआत के बाद, गौस और फखर जल्दी ही जम गए, आसानी से स्ट्राइक रोटेट करते रहे और वाइपर्स को बल्लेबाजी करने के लिए कहा गया तो उन्होंने अपने शॉट्स खेलने शुरू कर दिए।

पांचवें ओवर में शेफर्ड को 20 रन पड़े, जिसमें गौस ने दो छक्के और एक चौका लगाया। वाइपर्स ने पावरप्ले में 47 रन बनाए और बीच के ओवरों में बाउंड्री लगने लगीं, क्योंकि दोनों बल्लेबाजों ने ओवरपिच या छोटी गेंदों पर प्रहार किया, जिससे वाइपर्स का शतक 11 ओवर के अंदर पूरा हो गया और साझेदारी आईएल टी20 इतिहास में सबसे बड़ी ओपनिग साझेदारी बन गई। यह साझेदारी आखिरकार तब टूटी जब फखर 69 रन बनाकर एएम गजनफर का शिकार हुए, जिससे 16वें ओवर में गेंदबाजों को कुछ राहत मिली। लेकिन तब तक, गौस ने पूरी तरह से नियंत्रण कर लिया था। उन्होंने साफ-सुथरे सीधे हिटिग और दमदार पुल शॉट्स के मिश्रण से अपनी पारी को आगे बढ़ाया। उनका शतक सिर्फ 58 गेंदों में आया, जिससे वह लीग के नॉकआउट चरणों में शतक बनाने वाले पहले खिलाड़ी बन गए। अमीरात के गेंदबाजों को डेथ ओवरों में गेंदबाजी करने में मुश्किल हुई, उन्होंने लगातार फुल टॉस गेंदें फेंकी जो स्टैंड्स या गैप्स में चली गईं। 19वें ओवर में 22 रन बने, जब गौस ने शेफर्ड की गेंदों पर दो छक्के और एक चौका लगाकर वाइपर्स को 200 रन के पार पहुंचाया। सैम करन ने यह सुनिश्चित किया कि मोमेंटम और भी बढ़े, क्योंकि उन्हें सेट होने में कोई समय नहीं लगा, उन्होंने सिर्फ 12 गेंदों में 38 रन बनाए। इसमें आखिरी ओवर में जहूर खान की गेंदों पर दो छक्के और दो चौके शामिल थे, क्योंकि आखिरी दो ओवरों में 44 रन बने, जिसमें गौस-करन की जोड़ी ने सिर्फ 25 गेंदों में 76 रन बनाए।

एमआई अमीरात ने इरादे के साथ पीछा करना शुरू किया, मुहम्मद वसीम ने पहली गेंद से ही तेजी से रन बनाए और बार-बार लेग-साइड की बाउंड्री पार की। आंद्रे फ्लेचर उस गति से तालमेल बिठाने में संघर्ष करते दिखे और जल्दी आउट हो गए, लेकिन बैंटन ने एक तूफानी जवाबी हमले से पीछा जारी रखा। क्लीन पुल शॉट्स को निडर लॉफ्टेड स्ट्रोक्स के साथ मिलाकर, बैंटन ने 21 गें. दों में अर्द्धशतक बनाया, और वसीम के साथ एक तेज साझेदारी की जिसने कुछ समय के लिए विश्वास जगाया। आधे मैच तक,एमआई अमीरात 104/1 पर ट्रैक पर लग रही थी, लेकिन हर शांत ओवर के साथ आस्किग रेट बढ़ता गया।

दीप्ति शर्मा टी-20 में सबसे अधिक विकेट लेने वाली पहली भारतीय खिलाड़ी बनी

- **दीप्ति ने श्रीलंका में नीलाक्षिका सिल्वा को आउट कर मेगन शट के 151 विकेटों के रिकॉर्ड को पीछे छोड़ा**

तिरुवनंतपुरम, वार्ता। ऑलराउंडर दीप्ति शर्मा अंतर्राष्ट्रीय टी-20 में महिला और पुरुष वर्ग दोनों में सबसे अधिक विकेट लेने वाली पहली भारतीय गेंदबाज बन गई है। दीप्ति ने मंगलवार को श्रीलंका के खिलाफ खेले गए पांचवें अंतर्राष्ट्रीय टी-20 में नीलाक्षिका सिल्वा को आउट कर मेगन शट के 151 विकेटों के रिकॉर्ड को पीछे छोड़ा। उन्होंने 2016 में पर्दापण के बाद से 133 मैचों में अपना 152वां टी-20 विकेट लेकर यह मुकाम हासिल किया।

इसी के साथ दीप्ति ने ऑस्ट्रेलिया की तेज गें. दबाज मेगन शट के रिकॉर्ड को पीछे छोड़ दिया। इस सूची में पाकिस्तान की निदा डार 144 विकेट के साथ तीसरे स्थान पर हैं। रवांडा की हेनरीट इशिम्वे 117 मैचों में 144 विकेट के साथ चौथे तथा इंग्लैंड की सोफी एक्लेस्टोन 101 मैचों 142 विकेट के साथ पांचवें स्थान पर है। इस उपलब्धि के साथ ही दीप्ति शर्मा महिला अंतर्राष्ट्रीय क्रिकेट में सबसे अधिक विकेट लेने के झूलन गोस्वामी के रिकॉर्ड के करीब पहुंच रही हैं। दीप्ति के पास (टेस्ट में 20, एकदिवसीय में 162 और टी-20 में 152 विकेट) सहित कुल 334 विकेट हैं, जबकि गोस्वामी ने (टेस्ट में 44, एकदिवसीय में 255, टी-20 में 56 विकेट) कुल 355 विकेट के साथ सबसे आगे हैं। इंग्लैंड की कैथरीन साइवर-ब्रंट 335 विकेट के साथ दीप्ति से ठीक आगे हैं।

आईसीसी ने ईडन गार्डन्स पिच को 'संतोषजनक' बताया

दुबई, वार्ता। इंटरनेशनल क्रिकेट काउंसिल (आईसीसी) ने कोलकाता के ईडन गार्डन्स पिच को संतोषजनक रेटिग दी है। इस मैदान पर 14 नवम्बर से भारत और दक्षिण अफ्रीका के बीच पहला टेस्ट खेला गया था, और मैच तीन दिनों के अंदर खत्म हो गया, जिसमें भारत को मेहमान टीम से हार का सामना करना पड़ा। हालांकि, सतह की कोई निंदा नहीं हुई। यह बिल्कुल वैसी ही पिच थी जिसकी हम तलाश कर रहे थे। यह बिल्कुल वैसी ही पिच है और मुझे लगता है कि क्यूरेटर बहुत, बहुत मददगार थे। और हम बिल्कुल यही चाहते थे। और हमें बिल्कुल यही मिला। जब आप अच्छा नहीं खेलते हैं, तो ऐसा ही होता है कि भारत के कोच गौतम गंभीर ने अपनी टीम के 30 रनों से हारने के बाद कहा था, जब वे 124 रनों का पीछा करने में नाकाम रहे। हालांकि, बल्लेबाजी कोच सितांशु कोटक ने गुवाहाटी पहुंचने पर गंभीर की बात का खंडन किया। जो दूसरे टेस्ट का स्थान था, उन्होंने कहा कि कोई भी कोलकाता जैसी पिच नहीं चाहता था। पिच ने पहले दिन से ही तेज टर्न दिया, और दक्षिण अफ्रीका के ऑफ-स्पिनर साइमन हार्मर को मैच में 51 रन देकर आठ विकेट लेने के लिए प्लेयर ऑफ द मैच चुना गया। हालांकि, भारतीय स्पिनर वैसा प्रभाव नहीं डाल पाए, जिससे शुभमन गिल की अगुवाई वाली टीम को चौंकाने वाली हार का सामना करना पड़ा। सौरव गांगुली ने ऐसी सतह चुनने के लिए भारतीय टीम मैनेजमेंट की आलोचना की। पूर्व भारतीय कप्तान को लगा कि टीम में इतनी प्रतिभा है कि वह अत्यधिक सहायता वाली पिचों के बजाय खेल के लिए अच्छी पिचों पर सफल हो सकती है। उन्होंने कहा कि अच्छी विकेटों पर खेलें। मुझे उम्मीद है कि गौतम गंभीर सुन रहे होंगे। मैं उनका बहुत सम्मान करता हूं। लेकिन उन्हें अच्छी विकेटों पर खेलना चाहिए। क्योंकि उनके पास (जसप्रीत) बुमराह, (मोहम्मद) सिराज, (मोहम्मद) शमी, कुलद. ीप (यादव) और (रवींद्र) जडेजा हैं। गुवाहाटी में दूसरा और आखिरी टेस्ट काफी बेहतर पिच पर खेला गया, और मैच पूरे पांच दिन चला।

वर्षों तक कोमा में रहने के बाद पूर्व क्रिकेटर अक्षु फर्नांडो का निधन

कोलंबो, वार्ता। दुर्घटना के बाद कई वर्षों तक कोमा में रहने के बाद मंगलवार को श्रीलंका के पूर्व अंडर-19 क्रिकेटर अक्षु फर्नांडो का निधन हो गया। समुद्री तट पर अभ्यास के बाद फर्नांडो 28 दिसम्बर 2018 को दक्षिणी कोलंबो के माउंड लाविनिया में रेलवे ट्रैक को पार करते समय एक ट्रेन की चपेट आकर गंभीर रूप से घायल होने के बाद वह अधिकांश समय लाइफ सपोर्ट पर ही रहे। 27 वर्षीय दाएं हाथ के प्रतिभाशाली बल्लेबाज फर्नांडो जब ट्रेन से दुर्घटनाग्रस्त हुए थे उस समय उनके करियर ने अपनी उड़ान ही भरी थी। दुर्घटना से कुछ सप्ताह पहले ही उन्होंने रगामा क्रिकेट क्लब के लिए प्रथम श्रेणी में अपना पहला शतक बनाया था। उस समय वह अपनी ऑफ स्पिन पर भी काम कर रहे थे। सीनियर लेवल पर उन्होंने सात बार 50 से अधिक

काम्या साउथ पोल तक स्कीइंग करने वाली सबसे कर उम्र की भारतीय बनीं

काम्या ने 89 डिग्री दक्षिण से शुरू करके साउथ पोल तक लगभग 115 किमी. का सफर तय किया

नई दिल्ली, वार्ता। भारतीय नौसेना के एक अधिकारी की 18 साल की बेटी काम्या कार्तिकेयन ने साउथ पोल तक स्कीइंग करके इतिहास रच दिया है। वह यह कारनामा करने वाली सबसे कम उम्र की भारतीय और दुनिया की दूसरी सबसे कम उम्र की महिला बन गई हैं। काम्या ने 89 डिग्री दक्षिण से शुरू करके, अपने पूरे एक्सपेडिशन का सामान ले जा रही स्लेज को खींचते हुए, स्कीइंग करते हुए ज्योग्राफिक साउथ पोल तक पैदल लगभग 115 किमी का सफर तय किया।

उन्होंने 27 दिसम्बर को यह मुश्किल अभियान पूरा किया। इस शानदार उपलब्धि को हासिल करने के लिए उन्होंने अंटार्कटिका की मुश्किल परिस्थितियों का सामना किया, जिसमें तापमान माइनस 30 डिग्री सेल्सियस तक गिरना और तेज तूफानी हवाएं शामिल थीं। उनकी उपलब्धि पर बधाई देते हुए भारतीय नौसेना ने एक सोशल मीडिया पोस्ट में कहा कि भारतीय नौसेना काम्या कार्तिकेयन, जो एक नौसेना अधिकारी की 18 वर्षीय बेटी और नेवी चिल्ड्रन्स स्कूल की पूर्व छात्रा हैं, को बधाई देती है, जिन्होंने साउथ पोल तक स्कीइंग करके सबसे कम उम्र की भारतीय और दुनिया की दूसरी सबसे कम उम्र की महिला बनकर एक बार फिर इतिहास रचा है।

नौसेना ने आगे कहा कि काम्या माइनस 30 डिग्री सेल्सियस के कठोर मौसम और तूफानी हवाओं का सामना करते हुए, अपने पूरे एक्सपेडिशन के सामान से भरी स्लेज को खींचते हुए, लगभग 60 नॉटिकल मील (लगभग 115 किमी) पैदल चलकर 27 दिसम्बर को साउथ पोल पर पहुंचीं। बारहवीं कक्षा की छात्रा काम्या, प्रतिष्ठित एक्सप्लोरर्स ग्रैंड स्लैम को पूरा करने का प्रयास कर रही हैं, जिसमें सभी सात महाद्वीपों की सबसे ऊंची चोटियों पर चढ़ना और नॉर्थ और साउथ पोल दोनों जगह स्कीइंग करना शामिल है। इससे पहले, उन्होंने सेवन समिट्स चैलेंज पूरा किया था और नेपाल की तरफ से माउंट एवरेस्ट पर चढ़ने वाली सबसे कम उम्र की भारतीय और दुनिया की दूसरी सबसे कम उम्र की महिला बनीं।

उनकी पर्वतारोहण उपलब्धियों में माउंट किलिमंजारो (अफ्रीका), माउंट एल्ब्रस (यूरोप), माउंट कोसियसको (ऑस्ट्रेलिया), माउंट एकॉनकागुआ (दक्षिण अमेरिका), माउंट डेनाली (उत्तरी अमेरिका), माउंट एवरेस्ट (एशिया), और माउंट विसन (अंटार्कटिका) पर चढ़ाई शामिल है। काम्या 24 दिसम्बर को अपने पिता, भारतीय नौसेना के कमांडर एस कार्तिकेयन के साथ माउंट विसन की चोटी पर पहुंचीं, ताकि साउथ पोल स्की अभियान शुरू करने से पहले सेवन समिट्स चैलेंज पूरा कर सकें। उनकी असाधारण यात्रा की सराहना करते हुए भारतीय नौसेना ने कहा कि उनकी उपलब्धि निश्चित रूप से उनकी पीढ़ी के कई लोगों को अपनी सीमाओं से आगे बढ़ने के लिए प्रेरित करेगी। उन्हें नॉर्थ पोल तक स्कीइंग के अंतिम पड़ाव को लेकर 'स्वच्छ हवा और साफ आसमान' की शुभकामनाएं।

क्रिकइंफो टीम ऑफ द ईयर में बावुमा, स्टार्क, कोहली व रॉड्रिग्स

- **2025 की पुरुष टीम में ट्रैविस हेड, केएल राहुल, बावुमा (कप्तान) शुभमन गिल, रूट, एलेक्स केरी(विकेटकीपर), जडेजा, मार्को यानसन, मिचेल स्टार्क, साइमन हार्मर और मोहम्मद सिराज शामिल**

नई दिल्ली, वार्ता। क्या किसी फॉर्मेट में महज चार मैच खेलकर भी साल की सर्वश्रेष्ठ टीम में जगह बनाई जा सकती है? अगर उन्हीं चार मैचों में आपने अपने देश को उसका पहला विश्व खताब दिलाया हो। साथ ही अगर उसी दौरान एक ऐतिहासिक और लगभग अभूतपूर्व क्लीन स्वीप भी हुआ हो। और यह सब आपकी कप्तानी में, आपके निर्णायक योगदान के साथ हुआ हो। तो फिर इस पर क्यों ही सवाल उठे। टेम्बा बावुमा साउथ अफ्रीका के डब्ल्यूटीसी खताब जीतने के बाद ईएसपीएन क्रिकइंफो की 2025 की टेस्ट टीम ऑफ द ईयर की कप्तानी करेंगे। वहीं उनकी महिला समकक्ष लॉरा वुलफॉर्ट महिला वनडे टीम की कप्तान चुनी गई हैं। इस टीम में भारत की विश्व कप विजेता टीम के चार खिलाड़ी भी शामिल हैं।

2025 की पुरुष टेस्ट टीम: ट्रैविस हेड, केएल राहुल, टेम्बा बावुमा(कप्तान), शुभमन गिल, जो रूट, एलेक्स केरी (विकेटकीपर), रवींद्र जडेजा, मार्को यानसन, मिचेल स्टार्क, साइमन हार्मर, मोहम्मद सिराज, बावुमा के चार मैचों में विश्व टेस्ट चैंपियनशिप फाइनल और कोलकाता में भारत के खिलाफ खेला गया टेस्ट शामिल था। दोनों मैचों की दूसरी पारी के उनके अर्द्धशतक अहम थे। इन मौकों पर दबाव के बीच आए उनके रन टीम के लिए निर्णायक साबित हुए। बावुमा की तरह साइमन हार्मर ने भी साल में सिर्फ चार टेस्ट खेले, लेकिन 30 विकेट लेकर उनमें से तीन मैचों में उन्होंने दक्षिण अफ्रीका की जीत की पटकथा लिखी। मार्को यानसन का असर गुवाहाटी में भारत के खलिाफ सीरीज जिताने वाले टेस्ट में साफ दिखा, जहां उन्होंने 93 रन बनाए और 48 रन देकर छह विकेट लिए। इसी प्रदर्शन के दम पर उन्हें सीम गेंदबाज ऑलराउंडर की जगह मिली। इस तरह टीम में दक्षिण अफ्रीका के तीन खिलाड़ी शामिल हैं, लेकिन कुल नतीजों के बावजूद सबसे जडादा प्रतिनिधित्व भारत का है। शुभमन गिल 2025 में टेस्ट क्रिकेट के सबसे जडादा रन बनाने वाले बल्लेबाज रहे, जबकि केएल राहुल और रवींद्र जडेजा भी आंकड़ों की सूची में ऊपर रहे। मोहम्मद सिराज की रफ्तार और निरंतर प्रभाव ने उन्हें विशेषज्ञ तेज गेंदबाजों में से एक स्थान दिलाया। सिराज के साथ गें. दबाजी आक्रमण की अगुवाई उस इकलौते खिलाड़ी ने की, जिसने 2025 में उनसे जडादा विकेट लिए। मिचेल स्टार्क हमारे स्टाफ के बीच एकमात्र सर्वसम्मत चयन रहे। वह साल में 50 से जडादा टेस्ट विकेट लेने वाले एकमात्र गें. दबाज भी थे। ट्रैविस हेड और एलेक्स केरी एशेज में शानदार प्रदर्शन के बाद स्टार्क के साथ टीम में शामिल हुए। हेड को पारी की शुरुआत की जिम्मेदारी दी गई है। जो रूट बल्लेबाजी क्रम को पूरा करते हैं। यह हमारी टेस्ट टीम ऑफ द ईयर में उनकी लगातार पांचवीं मौजूदगी है।

2025 की महिला वनडे टीम: स्मृति मंधाना, लॉरा वुलफॉर्ट (कप्तान), जेमिमा रोड्रिग्स, मरिजान काप, एश्ले गार्डनर, दीप्ति शर्मा, ऋचा घोष (विकेटकीपर), नादीन डी क्लार्क, फातिमा सना, अलाना किग, सोफी एक्लस्टन

इस कैलेंडर वर्ष का सबसे बड़ा आयोजन महिला वनडे विश्व कप रहा। हमारी चुनी गई इलेवन में शामिल सात खिलाड़ी फाइनल खेलने वाली भारत और दक्षिण अफ्रीका से हैं।

2025 में वनडे क्रिकेट में सबसे जडादा रन बनाने वाली दो बल्लेबाज स्मृति मंधाना और वुलफॉर्ट ओपनिग करेंगी। दोनों के नाम 1100 से जयादा रन रहे। 976 रन बनाने वाली प्रतीका रावल को जगह न मिल पाना दुर्भाग्यपूर्ण रहा। मंधाना के साथ बल्लेबाजी क्रम में विश्व कप विजेता टीम की जेमिमा रॉड्रिग्स और विकेटकीपिग की जम्मिदारी संभालने वाली ऋचा घोष शामिल हैं। ऑलराउंडर दीप्ति शर्मा भी इस टीम का हिस्सा हैं। वह विश्व कप की प्लेयर ऑफ द टूर्नामेंट रहीं और साल की सबसे जडादा विकेट लेने वाली गेंदबाज भी थीं। दक्षिण अफ्रीका की ओर से मरिजान काप और नादिन डी क्लर्क इस इलेवन में अन्य दो खिलाड़ी हैं। दोनों ने विश्व कप में भी और पूरे साल बल्ले और गेंद दोनों से अहम योगदान दिया।

एश्ले गार्डनर मिडिल ऑर्डर को मजबूती देती हैं। उन्होंने 2025 में दस पारियों में 530 रन बनाए। इनमें विश्व कप में लगाए गए दो शानदार शतक भी शामिल हैं। अलाना किग ग्प में शामिल दूसरी ऑस्ट्रेलियाई खिलाड़ी हैं। गार्डनर, किग और दीप्ति के साथ स्पिन आक्रमण की धार सोफी एक्लस्टन बढ़ाएंगी।

फातिमा सना इस दशक में हमारी किसी भी महिला टीम ऑफ द ईयर में जगह बनाने वाली पहली पाकिस्तानी खिलाड़ी बन गई हैं।

2025 की पुरुष वनडे टीम: रोहित शर्मा (कप्तान), मैथ्यू ब्रीट्जके, विराट कोहली, जो रूट, शाई होप (विकेटकीपर), ग्लेन फर्लिप्स, मिचेल सैंटनर, आदिल राशिद, जोफ्रा आर्चर, मैट हेनरी, जेडन सील्स

रोहित शर्मा और विराट को. हली हमारी 2025 की पुरुष वनडे टीम ऑफ द ईयर में भारत का प्रतिनिधित्व करते हैं।भारत ने चैंपियंस ट्रॉफी अपने नाम की थी। रोहित को कप्तान चुना गया है।

राशिद खान करेंगे टी-20 विश्वकप में अफगानिस्तान की कप्तानी

काबुल, वार्ता। अफगानिस्तान क्रिकेट बोर्ड ने बुधवार को कहा कि राशिद खान आगामी टी-20 विश्व कप में 15 सदस्ईय राष्ट्रीय टीम की कप्तानी करेंगे। चयनकर्ताओं ने कंधे की चोट से उबर चुके नवीन-उल-हक को राष्ट्रीय टीम में जगह दी है वहीं गुलबदीन नायब भी आगामी टी-20 विश्व कप के लिए टीम में लौट आए हैं। नवीन ने आखिरी टी-20 मैच दिसम्बर 2024 में खेला था। जिम्बाब्वे सीरीज के लिए अफगानिस्तान टीम का हिस्सा रहे शराफुद्दीन अशरफ, फरीद अहमद मलिक, बशीर अहमद और एजाज अहमद अहमदजई को टीम से बाहर कर दिया गया। विश्व कप के लिए अफगानिस्तान को ग्रुप डी में रखा गया है, जिसमें उनके अलावा न्यूजीलैंड, दक्षिण अफ्रीका, यूएई और कनाडा भी हैं। उनका अभियान आठ फरवरी को चेन्नई में न्यूजीलैंड के खिलाफ शुरू होगा। विश्व कप से पहले यह 15 खिलाड़ियों की टीम 19 जनवरी से यूएई में वेस्टइंडीज के खिलाफ तीन मैचों की सीरीज खेलेगी। अफगानिस्तान टीम: राशिद खान (कप्तान), नूर अहमद, अब्दुल्ला अहमदजई, सेदिकुल्लाह अटल, फजलहक फारूकी, रहमानुल्लाह गुरबाज, नवीन उल हक, मोहम्मद इशाक,

अब चीन का दावा

गत मई में भारत-पाक के बीच छिड़े सैन्य संघर्ष के दावों में अब चीन का नाम भी जुड़ गया है। बीजिंग में आयोजित कार्यक्रम में चीन विदेश मंत्री वांग यी ने यह दावा करते हुए कहा कि चीन दुनिया के कई संघर्षों को सुलझाने में मदद करता रहा है और उसी कोशिश के चलते ही उसने भारत-पाक के बीच तनाव के दौरान ही मध्यस्थता की थी। इससे पूर्व अमेरिकी राष्ट्रपति डोनाल्ड ट्रम्प यह दावा करते रहे हैं कि उनकी टैरिफ की धमकी के चलते ही भारत-पाक युद्ध रोकने पर सहमत हुए थे। जहां तक बात भारत की है, अमेरिकी राष्ट्रपति की तरह चीनी विदेश मंत्री के इस दावे को भी खारिज कर दिया है। भारत ने साफ कहा है कि संघर्ष को रुकवाने में किसी तीसरे पक्ष की कोई भूमिका नहीं है। भारत के मुताबिक भारी नुकसान होने के बाद पाक के सैन्य अधिकारी ने भारतीय सैन्य अधिकारी से संपर्क किया था। पाक के डायरेक्टर जनरल ऑफ मिल्ट्री ऑपरेशन्स ने भारतीय डीजीएमओ से बात की और इसके बाद ही दोनों देशों में दस मई से जमीन, हवा और समुद्र में सभी तरह की सैन्य कार्रवाई रोकने पर सहमति बनाई। नवंबर में जारी अमे. रिकी रिपोर्ट में भी यह आरोप लगाया गया था कि ऑपरेशन सिंदूर के बाद चीन ने गलत जानकारी फैलाने की कोशिश की थी। रिपोर्ट में कहा गया था कि सोशल मीडिया पर चीन ने फर्जी अकाउंट के जरिये एआई से बनाई झूठी तस्वीरें फैलाई, जिनका मकसद भारत द्वारा इस्तेमाल किए जा रहे फ्रांस के राफेल लड़ाकू विमानों की छवि को नुकसान पहुंचाना और चीन के अपने जे 35 विमान को बढ़ावा देना था। समझना मुश्किल है कि आखिर अमेरिकी राष्ट्रपति हों या चीनी विदेश मंत्री इस तरह के दावे कर क्या साबित करना चाहते हैं। वह भी बार-बार, अमेरिकी राष्ट्रपति डोनाल्ड ट्रम्प को तो ठीक से याद भी नहीं होगा कि वह कितनी बार अपने देश के बाहर भी जहां भी अवसर मिलता है वह यह दावा करने से भी नहीं चूकते। अब चीन भी शांति का दूत बनकर सामने आने का प्रयास कर रहा है। वैसे देखा जाए तो भारत के लिए भी यह भी एक बड़ा सबक है कि आखिर उसके साथ इस तरह की हरकतें क्यों की जा रही हैं। वह भी तब जब भारत स्पष्ट रूप से साफ कह चुका है कि किसी ने भी भारत-पाक के बीच संघर्ष रुकवाने में कोई हस्तक्षेप नहीं किया। इसमें कोई दोराय नहीं है कि भारत को ऑपरेशन सिंदूर के चलते जबरदस्त सफलता मिली और उसने पाक के 11 एयरबेसों को नुकसान पहुंचाया, लेकिन यह तो मानना ही पड़ेगा कि कहीं न कहीं राजनीतिक व कूटनीतिक स्तर पर हमसे चूक हुई है और हम अपनी बात को विश्व स्तर पर सही तरीके से नहीं रख पाए हैं, जिससे अमेरिका व चीन जैसे देशों को भारत के मामलों में बोलने का अवसर मिल गया है और वह बोल भी रहे हैं। अब यह कूटनीति की विफलता ही कहा जाएगा कि भारत पाक के बीच संघर्ष विराम की खबर सबसे पहले अमेरिकी राष्ट्रपति के माध्यम से ही आई थी।

मोदी की चुप्पी परेशान करने वाली

अमेरिकी राष्ट्रपति डोनाल्ड ट्रम्प के बाद अब चीन दावा कर रहा है कि भारत और पाकिस्तान के बीच इस साल हुए सैन्य कार्रवाई में उसकी मध्यस्थता से अचानक ऑपरेशन सिन्दूर रोका गया था, सैन्य कार्रवाई रोकने को लेकर सरकार ने जो कुछ बताया ये दावे उसके विपरीत हैं और इस तरह के दावे देश की सुरक्षा पर गंभीर सवाल उठाते हैं, इसलिए प्रधानमंत्री मोदी को इसका जवाब देना चाहिए, ट्रम्प पहले ही बार- बार दावे कर रहे हैं कि उन्होंने भारत और पाकिस्तान पर आयात शुल्क का डर दिखाकर कर भारत-पाक के बीच संघर्ष को रुकवाया था और अब चीन भी दावा कर रहा है, इस पर श्री मोदी की चुप्पी परेशान करने वाली है।

-जयराम रमेश, प्रभारी, कांग्रेस संचार विभाग

देश को कहां ले जाएंगे ये नफरती संस्कार

निर्मल रानी

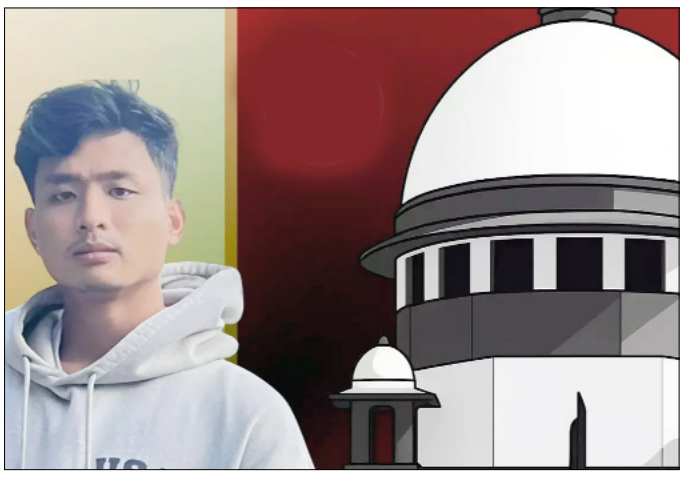

उत्तराखंड की राजधानी देहरादून में गत 9 दिसंबर को कुछ स्थानीय युवकों द्वारा अगरतला त्रिपुरा के निवासी 24 वर्षीय एंजेल चकमा नामक एक छात्र पर जानलेवा हमला किया गया। हमले के बाद 17 दिनों तक अस्पताल में इलाजरत रहने के बाद गत 26 दिसम्बर को आखिरकार उसकी मृत्यु हो गई। चकमा, देहरादून स्थित एक निजी विश्वविद्यालय में एमबीए अंतिम वर्ष के छात्र थे। खबरों के अनुसार देहरादून में एंजेल चकमा की मौत एक कथित नस्लीय हमले के कारण हुई। बताया जाता है कि 9 दिसम्बर को जब एंजेल और उनके 21 वर्षीय छोटे भाई माइकल चकमा पास के सेलाकुई इलाके में किराने का सामान खरीदने गए थे उसी समय उनके चेहरों को देखकर हमलावरों ने उन्हें नस्ली गालियां दीं। बताया जाता है कि घटनास्थल पर करीब छह लोगों का एक समूह, जो पास में ही पहले से किसी के जन्मदिन का जश्न मना रहा था, ने उन्हें रोक लिया। हमलावरों ने उन पर नस्ली टिप्पणियां करते हुए उनपर चिंकी, चीनी और मोमो जैसी टिप्पणी की। जबकि एक आरोपी ने कहा कि ओए चीनी, क्या मांस खरीदने आए हो? माइकल ने इसका विरोध किया, तो एक आरोपी ने उन्हें ब्रेसलेट से सिर पर मारा। एंजेल ने अपने भाई की रक्षा करने की कोशिश की और शांतिपूर्वक कहा, हम चीनी नहीं हैं। हम भारतीय हैं। क्या प्रमाण-पत्र दिखाएं कि हम भारतीय हैं, लेकिन नफरती संस्कारों में डूबे गुंडों के इस समूह ने हिंसक रूप से उन पर हमला कर दिया। यज्ञ अवस्थी नामक मुख्य आरोपी ने एंजेल की गर्दन और पीठ पर तेज हथियार से वार किया, जिससे वे गिर पड़े। माइकल भी घायल हुए, लेकिन उन्होंने एंजेल को पास के अस्पताल पहुंचाया। एंजेल की हालत गंभीर थी। उनकी गर्दन और स्पाइन में गहरी चोटें थीं। आखिरकार वे कभी पूर्ण चेतना में वापस नहीं आए और नफरत के सौदागरों ने एक होनहार भारतीय छात्र की हत्या कर उसके परिवार को अंधकार में धकेल दिया। निश्चित रूप से इस घटना ने उत्तर-पूर्वी राज्यों के छात्रों के खिलाफ उपजी नस्लवाद की समस्या को फिर से उजागर कर दिया है। इस घटना को लेकर त्रिपुरा सहित देश के विभिन्न राज्यों व शहरों में बड़े पैमाने पर विरोध प्रदर्शन हुए हैं।

हालांकि उत्तराखंड के मुख्यमंत्री पुष्कर सिंह धामी राज्य के विकास को लेकर तरह तरह की बातें करते रहते हैं, परन्तु हकीकत यही है कि गत कुछ वर्षों में इसी देव भूमि में सत्ता संरक्षित धर्म जाति आधारित नफरती घटनाओं में भी काफी बढ़ोतरी हुई है। उदाहरण के तौर पर अक्टूबर 2023 में उत्तराखंड के पुरोला कस्बे में एक 14 वर्षीय लड़की के अपहरण के बाद श्लव जिहादश का आरोप लगाकर हिंदू-मुस्लिम दंगे भड़काए गए। मुस्लिम मकानों व दुकानों पर लक्षित हमले किए गए, कई परिवार शहर छोड़कर भागने को मजबूर हुए। इसी तरह हल्द्वानी में 2024 की बनभूलपुरा में अवैध मदरसे और मस्जिद के विध्वंस पर पथराव, आगजनी और पेट्रोल बम फेंके जाने की घटना सबसे प्रमुख रही, जहां 6 लोगों की मौतें हुईं। 2025 में भी कश्मीरपुर और हल्द्वानी में साम्प्रदायिक तनाव देखा गया। राज्य में दलितों के विरुद्ध भी अनेक घटनाएं होती रहती हैं। परन्तु समाज में धर्म जाति व क्षेत्र के नाम पर बढ़ती नफरतों के बीच इस राज्य को श्देव् भूमिश के रूप में भी प्रचारित किया जाता है।

सवाल यह है कि उत्तराखंड जैसे शांतिप्रिय राज्य सहित देश के अन्य विभिन्न राज्यों में इस तरह के नफरत व हिंसा पैदा करने वाले हालात क्या अचानक पैदा हुए हैं या सत्ता के संरक्षण में इन नफरती संस्कारों को पोषित किया जा रहा है? उत्तराखंड की घटना के बाद केंद्रीय मंत्री किरेन रिजिजू द्वारा दिए गए बयान से यह काफी कुछ स्पष्ट हो जाता है। केंद्रीय मंत्री रिजिजू ने त्रिपुरा के छात्र एंजेल चकमा की हत्या पर दुख व्यक्त करते हुए कहा कि श्पूर्वोत्तर के लोगों के खिलाफ ऐसी घटनाएं अलग-थलग नहीं हैं और समाज को भेदभाव रोकने के लिए एकजुट होना चाहिए। हम लोगों को इसके खिलाफ आवाज उठानी होगी। हमें मिलकर भेदभाव को रोकना होगा। भारत के किसी भी हिस्से के लोगों को हर जगह सुरक्षित महसूस करना चाहिए। उनकी मृत्यु बेहद दुखद हैश। किरेन रिजिजू ने यह भी कहा कि श्देहरादून में एंजेल चकमा और उनके भाई माइकल के साथ जो हुआ, वह एक भयावह घृणा अपराध हैश। उन्होंने आगे यह भी कहा कि ऐसी नफरत रातों रात पैदा नहीं होती। वर्षों से इसे रोजाना, खासकर हमारे युवाओं को, जहरीली सामग्री और गैर -जिम्मेदाराना खबरों के माध्यम से बढ़ावा दिया जा रहा है। किसी का भी मजाक नहीं उड़ाया जाना चाहिए। कोई भी घटना देश के लिए दुखद घटना होती है। अगर देश में ऐसी कोई भी घटना होती है तो पूरे समाज को मिलकर उसके खिलाफ लड़ना चाहिए। वहीं, राहुल गांधी ने भी इस मुद्दे पर अपनी टिप्पणी में कहा कि हम प्रेम और विविधता का देश हैं। हमें ऐसा समाज नहीं बनना चाहिए जो साथी भारतीयों को निशाना बनाए जाने पर अनदेखी करे। हमें यह सोचने और सामना करने की जरूरत है कि हम अपने देश को क्या बनने दे रहे हैं ? अफसोस की बात तो यह कि केंद्रीय मंत्री किरेन रिजिजू द्वारा उत्तराखंड की घटना के बाद व्यक्त किए गए विचार उस समय सामने आए जब उनके अपने पूर्वोत्तर राज्य त्रिपुरा के छात्र एंजेल चकमा की नस्लवादी नफरती लोगों द्वारा हत्या कर दी गई ? जबकि लगभग एक दशक से देश में जगह जगह अल्पसंख्यकों, दलितों व पिछड़े वर्ग के लोगों को निशाना बनाया जाता रहा है। लिंचिंग की घटनाएं घटित हो रही हैं। जगह जगह उन्मादी भीड़ पुलिस की शह पर वर्ग विशेष के लोगों को निशाना बनाती रही है। जगह-जगह उकसाऊ भाषण हो रहे हैं। कहीं हथियार बांटे जा रहे हैं। तो कहीं संवैधानिक पदों पर बैठे लोग स्वयं अपने जहरीले बोलों से समाज में हिंसा व नफरत बढ़ा रहे हैं। नि:संदेह गोदी मीडिया भी इस नफरती वातावरण को और भी जहरीला बना रहा है। ऐसे में रिजिजू की चिंताओं के अनुसार भारत के किसी भी हिस्से के लोगों का स्वयं को हर जगह सुरक्षित महसूस करना कहां संभव हो पा रहा है? इस समय देश के समक्ष सबसे बड़ी चिंता इस बात की है कि आखिर देश को कहां ले जाएंगे ये नफरती संस्कार?

भारत के किसी भी हिस्से के लोगों को हर जगह सुरक्षित महसूस करना चाहिए। उनकी मृत्यु बेहद दुखद हैश। किरेन रिजिजू ने यह भी कहा कि श्देहरादून में एंजेल चकमा और उनके भाई माइकल के साथ जो हुआ, वह एक भयावह घृणा अपराध हैश। उन्होंने आगे यह भी कहा कि ऐसी नफरत रातों रात पैदा नहीं होती। वर्षों से इसे रोजाना, खासकर हमारे युवाओं को, जहरीली सामग्री और गैर -जिम्मेदाराना खबरों के माध्यम से बढ़ावा दिया जा रहा है। किसी का भी मजाक नहीं उड़ाया जाना चाहिए। कोई भी घटना देश के लिए दुखद घटना होती है। अगर देश में ऐसी कोई भी घटना होती है तो पूरे समाज को मिलकर उसके खिलाफ लड़ना चाहिए।

(ये लेखक के निजी विचार हैं)

मनुष्य की गतिविधियां जीवों पर संकट

शार्क और रे की 24 से 31 प्रजातियों पर विलुप्ति का संकट मंडरा रहा है जबकि शार्क की तीन प्रजातियां संकटग्रस्त श्रेणी में आ गई है। शोधकर्ताओं ने चिंता जताई है कि हिंद महासागर में वर्ष 1970 के बाद शॉर्क और रे की संख्या लगातार कम हो रही है। यहां तक कि अब तक इनकी आबादी में कुल 84.7 फीसदी तक की कमी आ चुकी है। सिमोन फ्रेजर यूनिवर्सिटी और यूनिवर्सिटी ऑफ एक्सेटर के वैज्ञानिकों ने अपने अध्ययन से पता लगाया कि हिंद महा. सागर में वर्ष 1970 से अब तक मत्स्याखेट का दबाव 18 गुना बढ़ गया है जिसके कारण निश्चित ही समुद्र के पारिस्थितिकी तंत्र पर प्रभाव पड़ा है और कई जीव विलुप्त हो रहे हैं। अधिक मात्रा में मछली पकड़े जाने से न केवल शार्क बल्कि रे मछलियों पर भी विलुप्ति का खतरा बढ़ गया है।

मानवीय गतिविधियां समस्त जीव-जंतुओं के लिए संकट उत्पन्न कर रही हैं। समुद्री जीवों के शिकार व इंसानों द्वारा फैलाए गए प्रदूषण के कारण समुद्र के तापमानन में भी वृद्धि हुई है। नतीजतन समुद्री जीवों की कई प्रजातियां समाप्ति की ओर बढ़ रही हैं। वर्ष 2019 में नेचर पत्रिका में प्रकाशित अध्ययन के अनुसार वैज्ञानिकों ने दो अलग-अलग वातावरण में शार्क की एक प्रजाति की वृद्धि और उनकी शारीरिक स्थिति की तुलना करके पाया था कि बड़े आकार की रीफ शार्क के शिशुओं का विकास कम हो रहा है। शार्क अपने वातावरण में हो रहे परिवर्तनों के साथ तालमेल नहीं बिठा पा रही हैं। नेचर साइंटिफिक रिपोर्ट में छपे एक शोध से पता चला है कि समुद्री तापमान में होने वाले परिवर्तन के कारण शार्क के बच्चे समय से पहले ही जन्म ले रहे हैं, साथ ही उनमें पोषण की कमी भी देखी गई है। इस कारण से उनका जिंदा रहना चुनौतीपूर्ण होता जा रहा है एवं वे दुबले-पतले बौने रह जाते हैं।

वर्ष 2013 में डलहौजी यूनिवर्सिटी द्वारा किए एक शोध के अनुसार हर साल करीब 10 करोड़ शार्क को मार दिया जाता है। अनुमान है कि यह दुनिया भर में शार्क का करीब 7.9 फीसदी है। वर्ष 2016 में भारत को सबसे अधिक शार्क का शिकार करने वाला देश घोषित किया गया था। शार्क और रे की 24 से 31 प्रजातियों पर विलुप्ति का संकट मंडरा रहा है जबकि शार्क की तीन प्रजातियां संकटग्रस्त श्रेणी में आ गई है। शोधकर्ताओं ने चिंता जताई है कि हिंद महासागर में वर्ष 1970 के बाद शॉर्क और रे की संख्या लगातार कम हो रही है। यहां तक कि अब तक इनकी आबादी में कुल 84.7 फीसदी तक की कमी आ चुकी है। सिमोन फ्रेजर यूनिवर्सिटी और यूनिवर्सिटी ऑफ एक्सेटर के वैज्ञानिकों ने अपने अध्ययन से पता लगाया कि हिंद महासागर में वर्ष 1970 से अब तक मत्स्याखेट का दबाव 18 गुना बढ़ गया है जिसके कारण निश्चित ही समुद्र के पारिस्थितिकी तंत्र पर प्रभाव पड़ा है और कई जीव विलुप्त हो रहे हैं। अधिक मात्रा में मछली पकड़े जाने से न केवल शार्क बल्कि रे मछलियों पर भी विलुप्ति का खतरा बढ़ गया है। दरअसल शार्क शिशुओं को प्रजनन करने लायक होने में सालों लग जाते हैं। अपने जीवन काल में यह कुछ ही बच्चों को जन्म दे पाते हैं। ऐसे में अत्यधिक मात्रा में इन्हें पकड़े जाने से स्वाभाविक रूप से इनकी आबादी में गिरावट आ रही है। शार्क की विशेष पहचान उसके हमलवार स्वभाव के कारण है, जो समुद्र के पारिस्थितिकी तंत्र के लिए अत्यधिक महत्वपूर्ण है। यदि यह शिकारी न हों तो इनके बिना पूरा पारिस्थितिकी तंत्र ही ध्वस्त हो सकता है। बावजूद इसके हमारा ध्यान इनकी सुरक्षा और संरक्षण पर नहीं है। इनके संरक्षण के लिए वैश्विक स्तर पर कदम उठाने की जरूरत है। इनके प्रबंधन के लिए आम लोगों को सहयोग करना होगा ताकि समुद्री प्रजातियों और उनके आवासों को लंबे समय तक संरक्षित किया जा सके।

साभार
स्रोत फीचर्स

सफलता के लिए शिक्षा ही जरूरी

शिक्षा की जटिलता और शिक्षा के परिप्रेक्ष्य को सही ढंग से न समझ पाने की वजह से शिक्षा व्यवस्था बेहाल हो गई है। इसकी तस्वीर बदलने के दावे जिस तरह बढ़-चढ़ कर किए जाते रहे, वह शायद केवल विद्यालय में बच्चों के दाखिले, भवनों के रंग-रोगन, मध्यान्ह भोजन आदि तक सिमट कर रह गए हैं। एक ओर देश के स्कूल शिक्षकों की व्यापक कमी से जूझ रहे हैं, तो दूसरी ओर मौजूदा अध्यापकों की शिक्षण क्षमता भी सवालों के घेरे में है।

आजादी के 70 साल बीत जाने के बाद भी सार्वजनिक शिक्षा प्रणाली के प्राथमिक और माध्यमिक स्कूलों का विस्तार तो लगातार होता रहा है, लेकिन शिक्षा के स्तर में अपेक्षित उपलब्धि को लेकर चिंता जाहिर की जाती रही है। दो वर्ष पूर्व सबके लिए शिक्षा विषय पर यूनेस्को ने 12वीं वैश्विक निगरानी रिपोर्ट जारी की गई थी, उसमें शिक्षा की जो तस्वीर उभरती है, वह बताती है कि देश में शिक्षा के प्रति सरकारों का रवैया कितना लाप. रवाही भरा है। इन सभी रिपोर्टों ने विद्यार्थियों के सीखने की गति को लेकर गहन चिंताजनक तथ्य दिए। वंचित तबकों के 90 फीसदी बच्चे अगर चार साल की स्कूली पढ़ाई-लिखाई पूरी करने के बावजूद लगभग निरक्षर हैं, तो हम किस आधार पर अपनी शिक्षा व्यवस्था को संतोषजनक कह सकते हैं और कैसे अपेक्षित उपलब्धि को पा सकते हैं? यह विचारणीय है। सरकारी स्कूलों में पढ़ाई-लिखाई के माहौल से लेकर विद्यार्थियों को बुनियादी सुविधाएं न मिल पाना, शिक्षकों का अभाव तथा शिक्षक-शिक्षा संस्थाओं में अकादमिक संदर्भ व्यक्तियों का अभाव आदि अनेक वजहों से शैक्षिक गुणवत्ता के स्तर में गिरावट एक बड़ी समस्या बनती गई है। यह बेवजह नहीं है कि समृद्ध राज्यों में भी सामाजिक, आर्थिक रूप से विपन्न परिवारों के बच्चों और खासकर लड़कियों के बीच सीखने की क्षमता बेहद कमजोर बनी हुई है। दरअसल, नि:शुल्क और अनिवार्य शिक्षा कानून लागू होने के बाद से सरकारों का जोर स्कूलों में दाखिला बढ़ाने पर रहा है और देश के तमाम इलाकों में इसमें कामयाबी भी दर्ज हुई, लेकिन सिर्फ दाखिलों में इजाफा शैक्षिक तस्वीर में सुधार का मानक नहीं हो सकता है। सरकारी स्कूलों में पढ़ने वाले बच्चों में सीखने के स्तर को लेकर पिछले कुछ दशकों में जो अध्ययन हुए हैं, उन सबके निष्कर्ष यही बताते हैं कि सार्वजनिक शिक्षा व्यवस्था एक तरह से नाम की चल रही है, वहां गुणवत्ता के मानकों की शायद कोई जगह नहीं है। इस स्थिति के लिए कई बार बच्चों की पृष्ठभूमि और उनके परिवार की भूमिका को भी जिम्मेदार ठहरा दिया जाता है, जबकि स्कूल में दाखिला लिए किसी भी बच्चे के शैक्षणिक और बौद्धिक विकास के लगभग सभी पहलू आमतौर पर शिक्षक की क्षमता पर निर्भर होते हैं। कुछ समय पहले आरटीई फोरम नामक एक संगठन ने अपनी एक रिपोर्ट में बताया था कि स्कूलों में पेशेवर दक्षता वाले अध्यापकों की निहायत कमी है।

करीब डेढ़ साल पहले पहले केंद्रीय माध्यमिक शिक्षा बोर्ड की ओर से कराई गई राष्ट्रीय शिक्षक दक्षता जांच में भी यह चिंताजनक तथ्य सामने आया था कि उसमें शामिल हुए 93वें फीसद शिक्षक फेल हो गए। जाहिर है, एक ओर देश के स्कूल शिक्षकों की व्यापक कमी से जूझ रहे हैं, तो दूसरी ओर मौजूदा अध्यापकों की शिक्षण क्षमता भी सवालों के घेरे में है। आजादी के छह दशक से ज्यादा समय गुजर जाने के बाद देश में शिक्षा के अधिकार को कानूनी दर्जा मिला। लेकिन इस पर ईमानदारी से अमल करने की राजनीतिक इच्छाशक्ति किसी भी सरकार में नहीं दिखती।

यूनेस्को द्वारा जारी इस रिपोर्ट में यह भी कहा गया है कि पर्याप्त और प्रशिक्षित शिक्षकों के अभाव के चलते सीखने का यह संकट अगली कई पीढ़ियों को नुकसान पहुंचाता रहेगा और इसका सबसे ज्यादा प्रभाव वंचित तबकों के लोगों पर पड़ेगा। उदाहरण के तौर पर उप-सहारा अफ्रीकी देशों की स्थिति को देखा जा सकता है, जहां गरीब घरों के पांच में से सिर्फ एक बच्चा प्राथमिक शिक्षा पूरी कर पाता है। युवा आबादी का एक चौथाई हिस्सा एक वाक्य भी ठीक से नहीं पढ़ पाता। तो क्या हमारे देश के नीति-नियंताओं को भविष्य के संकट का अंदाजा नहीं है? क्या केवल बड़ी-बड़ी घोषणाएं करने या शिक्षा का अधिकार कानून बना देने या नई शिक्षा नीति को बनाए जाने की पैरवी करने से समानता आधारित शिक्षित समाज का सपना पूरा किया जा सकेगा? वहीं दूसरी ओर, परीक्षाओं को पुन: लागू किए जाने को लेकर राज्यों से आवाजें उठने लगी है। परीक्षाएं न होने से शिक्षा का स्तर गिर रहा है, जैसी बातें शिक्षक बिरादरी से लेकर प्रशासनिक हलकों में उठ रही है।

नतीजन तैयार की जा रही नई शिक्षा नीति में इस प्रावधान को शामिल किया गया है। अब पांचवीं कक्षा तक परीक्षाएं नहीं ली जाएंगी, छठवीं से लेकर पूर्ववत परीक्षाएं होंगी जिससे स्कूलों में परीक्षाएं शुरू करने से शिक्षा का स्तर बेहतर होगा, लेकिन प्रश्न यह है कि देश में पिछले साठ वर्षों से परीक्षा प्रणाली की प्रक्रिया संचालित होती रही है, तब क्या शिक्षा का स्तर बेहतर माना जाता था? शिक्षा के स्तर का परीक्षाओं से क्या लेना देना? जबसे भारत भर में परीक्षा प्रणाली लागू हुई है, हर साल अधिक. ांश परीक्षार्थी असफल ही होते चले आ रहे हैं। जब भी इस शोचनीय तथ्य का जिक्र होता है तब कतिपय घिसे-पिटे मुद्दों को दोहरा दिया जाता है, जैसे बच्चे पढ़ते नहीं है, शिक्षक अपने दायित्व को प्रामाणिकतापूर्वक निभाते नहीं है, शालाओं में समुचित व्यवस्थाएं नहीं हैं आदि। ऐसा नहीं है कि ये मुद्दे गलत है। पर वे आंशिक सत्य ही है।

सरकारी स्कूलों में पढ़ाई-लिखाई के माहौल से लेकर विद्यार्थियों को बुनियादी सुविधाएं न मिल पाना, शिक्षकों का अभाव तथा शिक्षक-शिक्षा संस्थाओं में अकादमिक संदर्भ व्यक्तियों का अभाव आदि अनेक वजहों से शैक्षिक गुणवत्ता के स्तर में गिरावट एक बड़ी समस्या बनती गई है। यह बेवजह नहीं है कि समृद्ध राज्यों में भी सामाजिक, आर्थिक रूप से विपन्न परिवारों के बच्चों और खासकर लड़कियों के बीच सीखने की क्षमता बेहद कमजोर बनी हुई है। दरअसल, नि:शुल्क और अनिवार्य शिक्षा कानून लागू होने के बाद से सरक. ारों का जोर स्कूलों में दाखिला बढ़ाने पर रहा है।

प्रयागराज। कोहरे के कारण ट्रेनों में देरी और रद्द होने के बीच प्लेटफॉर्म पर इंतजार करते यात्री।

जयशंकर ने पाक स्पीकर से मिलाया हाथ

खालिदा जिया ने फ्यूनरल में पहुंचे थे, ऑपरेशन सिंदूर के बाद क्रिकेटर्स ने हाथ नहीं मिलाया था

ढाका। भारत के विदेश मंत्री एस. जयशंकर ने ढाका में पाकिस्तानी संसद के स्पीकर अयाज सादिक से मुलाकात की। दोनों नेताओं ने हाथ भी मिलाया। दोनों बांग्लादेश की पूर्व पीएम खालिदा जिया के फ्यूनरल में पहुंचे थे।

भारत पाकिस्तान के बीच मई में हुए ऑपरेशन सिंदूर के बाद यह पहली बार है जब दोनों देशों के किसी बड़े नेताओं ने आमने-सामने मुलाकात की और हाथ मिलाया। इसी वजह से यह मुलाकात कूटनीतिक तौर पर अहम मानी जा रही है। इससे पहले एशिया कप क्रिकेट मैच के दौरान टीम इंडिया ने पाकिस्तानी प्लेयर्स से हाथ मिलाने से इन्कार कर दिया था। जिस पर खूब विवाद हुआ था। इतना ही नहीं सीरीज जीतने के बाद भी टीम इंडिया ने एसीसी चीफ मोहसिन नकवी से ट्राफी लेने से इन्कार कर दिया था। मो. हसिन नकवी पीसीबी के चीफ और पाकिस्तान सरकार में मंत्री हैं। दोनों नेताओं की हाथ मिलाते हुई तस्वीर बांग्लादेश के मुख्य सलाहकार मोहम्मद यूनुस ने सोशल मीडिया पर पोस्ट की है। इससे पहले खालिदा जिया आज शाम 5 बजे सुपुर्द-ए-खाक किया गया।

■ इससे पहले एशिया कप क्रिकेट मैच के दौरान टीम इंडिया ने पाकिस्तानी प्लेयर्स से हाथ मिलाने से इन्कार कर दिया था

दुनिया में हुआ नए साल 2026 का आगाज

नई दिल्ली। दुनिया में नए साल की एंट्री हो गई है। धरती के सबसे पूर्वी छोर पर बसे द्वीप देश किरिबाती, न्यूजीलैंड और आस्ट्रेलिया में रात के 12 बजते ही साल 2026 के आगाज का जश्न मनाया गया। किरिबाती में भारत से 8:30 घंटे पहले, न्यूजीलैंड में 7:30 घंटे और आस्ट्रेलिया में 5:30 घंटे नए साल ने दस्तक दी। अमेरिका में भारत से 9:30 घंटे बाद नया साल आता है। दुनियाभर में अलग-अलग टाइम जोन के कारण 29 देश ऐसे हैं जो भारत से पहले नए साल का स्वागत करते हैं। इनमें किरिबाती, समोआ, टोंगा, आस्ट्रेलिया, न्यूजीलैंड, पापुआ न्यू गिनी, म्यांमार, जापान, इंडोनेशिया, बांग्लादेश, नेपाल शामिल हैं। आस्ट्रेलिया के सिडनी में हार्बर ब्रिज पर आतिशबाजी के साथ नए साल का जश्न मनाया गया। न्यूजीलैंड में नए साल ने दस्तक दे दी है। यहां आकलैंड में आतिशबाजी के साथ न्यू ईयर का जश्न मनाया गया। आस्ट्रेलिया में न्यू ईयर के स्वागत के लिए आतिशबाजी शुरू हो गई है। टाइम जोन धरती को समय के हिसाब से बांटने का एक तरीका है। धरती हर 24 घंटे में 360 डिग्री घूमती है। यानी हर घंटे में 15 डिग्री, जिसे एक टाइम जोन की दूरी माना गया। इससे पूरी दुनिया में 24 समान दूरी वाले टाइम बने। हर टाइम जोन 15 डिग्री देशांतर का होता है और एक-दूसरे से करीब एक घंटे का फर्क रखता है। इसी वजह से कहीं सुबह होती है तो कहीं रात, और कहीं नया साल पहले आता है तो कहीं बाद में। टाइम जोन ही तय करते हैं कि किस देश में तारीख कब बदलेगी। घड़ी का आविष्कार 16वीं सदी में हुआ, लेकिन 18वीं सदी तक नया साल सूरज की पोजिशन के मुताबिक सेट किया जाता था।
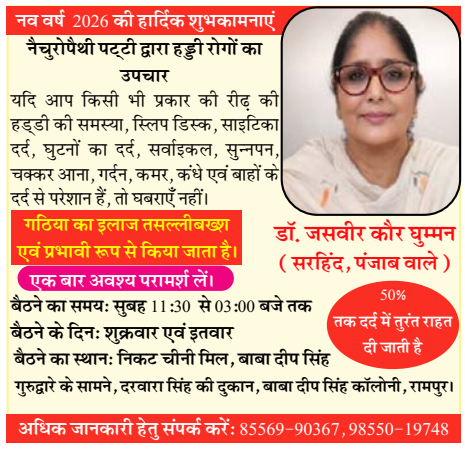
अब खबरें आपके मोबाइल फोन पर...
www.shahtimesnews.com